El Juancito Pinto es semilla para cría de ganado

Contamos historias de niños alteños que aprenden a invertir.

Alteñidad 6

Ritmo Popular regala fama a sus artistas y conductores

Felipa y Luis abrieron puertas a los jóvenes cumbieros andinos.

Estilos 16

Desde 1997
COMPLEJO
El Carmen

www.elcompadre.bo

El Compadre

Semanario alteño

El Alto, domingo 26 de octubre de 2014 - Año 1 - Nº 21

2 Bs

Los alteños más pobres beben el agua más cara y contaminada

Una investigación descubre que los vecinos de los distritos 7, 8 y 10 pagan más que el resto en la ciudad. Además reciben un líquido con bacterias resistentes al agua hervida.

Alteñidad 4

El Alto corona a Aracely como la más bella

Aracely Salinas de 20 años ha sido elegida Miss Plurinacional de los alteños.

Estilos 16

Los males de riñón golpean ahora a los jóvenes de 18

El 30% de los casos afecta a jóvenes de entre 18 y 20 años.

Salud 9

Viva contribuye a rescatar a las especies en extinción

Zoom 12

El auge inmobiliario da impulso a ofertas millonarias en El Alto

En La Ceja buscan inmuebles con hasta un millon de dólares. Hay cada vez menos terrenos.

Economía 10-11

Un hombre dopaba a su hijo adoptivo para violarlo

Lo hacía desde hace 3 años. El niño esta traumado y necesita ayuda.

Seguridad 7

El Compadre
www.elcompadre.bo
Director Ejecutivo: Grover Yapura A.
Editora: Gladys Mita Ramos
gmita@elcompadre.bo
Redacción: Gloria Mamani, Rosio Flores, Armando Quispe, Rolando Garvizu, Laura Maldonado, Christian Rojas, Pamela Pomacahua, César Sánchez
Diseño: Comunicación Visual BECO
Fotografía: Brian Cordero y AFKA
Corrección: Sandra Lima
Publicidad: Rania Soler
bsoler@elcompadre.bo
Administradora: Gabriela Flores
Suscripción: Delia Velásquez
Distribución: Daniel Alegría
Oficina central: Calle Harrison Nº 1978, entre Díaz Romero y Villaloboos (Miraflores)
Central piloto: (591-2) 2971808
Oficina El Alto: Av. Jorge Carrasco Nº 82 entre calles 4 y 5, zona 12 de Octubre.
Central piloto: (591-2) 2825594
Email: elalto@elcompadre.bo
Clasificados: huayruro@elcompadre.bo
El semanario El Compadre es un producto de Multimedia Integrada S.A. Queda prohibida la reproducción parcial o total de los contenidos sin autorización expresa del editor. Derechos de propiedad registrados 2010.

Editorial

Los carros aguateros y un DDHH

Una investigación elaborada para la Red Habitat en nuestra ciudad, pone nuevamente en el tapete un asunto de crucial importancia, si realmente se quiere mejorar la calidad de vida de los alteños, en especial de los más pobres.

El trabajo realizado por los investigadores del grupo "Por el acceso al agua" ha establecido que miles de vecinos que viven en los distritos 7,8 y 10 no tienen acceso al agua potable y que, ante esa lacerante situación, están ante la única opción de consumir el líquido que les proveen las empresas de carros aguateros, formadas por familias que, por lo visto, no cumplen con las condiciones de registro y denominación que permita distinguir uno de otro servicio.

Ahora que se postula que el acceso al agua potable es un derecho humano, urge aplicar medidas para que sea una realidad en El Alto.

Los vecinos de dichos distritos, según la acertada como oportuna investigación, consumen principalmente agua proveída por los carros aguateros, como la alternativa de servicio más accesible. Apenas el 4% de los habitantes de esa región de la segunda urbe más poblada del país recibe agua potable, pero en pileta pública.

Al margen de que los vecinos de estos barrios, los más alejados y más pobres de El Alto, no tienen la posibilidad de acceder a la ducha ni al alcantarillado con mínimas condiciones de salubridad, ellos deben arriesgarse a contraer enfermedades por consumir agua que está contaminada. La investigación ha establecido que los carros aguateros entregan un líquido que tiene bacterias que son resistentes a altas temperaturas.

¿Qué quiere decir aquello? Que los vecinos de los barrios más pobres de El Alto consumen agua extraída de sitios donde los animales los frecuentan como bebedero, que los carros aguateros no son sometidos a exámenes y tratamientos de esterilización y que los vecinos tampoco han recibido la información suficiente para conservar el agua en las mejores condiciones posibles.

Entonces, ahora que el gobierno postula que el agua potable es un derecho humano básico, las autoridades nacionales y locales deben extremar esfuerzos para que aquello sea una realidad beneficiosa y no un postulado lejano. Además, con seguridad, los alteños más pobres votaron por la reelección de Evo Morales.

Conozcamos nuestro barrio — Villa Bolívar

- La zona Villa Bolívar fue fundada el 27 de julio de 1975. Se encuentra ubicada en el Distrito municipal 2 de la urbe alteña.
- Fue uno de los primeros barrios que se construyó en El Alto.
- Actualmente, la zona cuenta con más de cinco mil habitantes.
- La zona comenzó su desarrollo cuando comerciantes de artículos varios decidieron establecer sus negocios en el sector, lo que revalorizó considerablemente el costo de los inmuebles.
- Sus calles se encuentran adoquinadas y los vecinos cuentan con todos los servicios básicos.
- Dos unidades educativas, Simón Bolívar y Franz Tamayo albergan a los estudiantes que viven en en la zona.
- Varias fábricas de alimentos están en el sector, una de ellas es la Empresa Boliviana de Alimentos, encargada de dotar del subsidio de lactancia.
- Algo que preocupa a los vecinos es la inseguridad, ya que los antisociales operan en el sector en horas de la noche, ocultándose entre los camiones de alto tonelaje que tienen su parada cerca.

Cómo llegar

- Las personas pueden visitar la zona abordando los buses de la línea Z o cualquier minibús de La Ceja, cuya ruta pase por la avenida Tiwanaku y se dirija al cruce de Villa Adela.
- También las líneas de transporte que se dirijan hacia Santiago II, Nuevos Horizontes o Senkata pueden acercar a los visitantes, quienes deben quedarse a la altura del Cuartel Ingavi.
- Se trata de una zona comercial y los importadores ofertan sus artículos directamente, por lo que se pueden conseguir precios económicos.

Lo más destacado de la semana

Lunes

17 años de cárcel para el raptor de niña marroquí

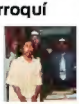

La Justicia de Bolivia condenó al ciudadano Grover Morales a 17 años de cárcel por el secuestro de una menor marroquí residente en España a quien mantuvo cautiva en el Chapare de Cochabamba durante siete meses. Fue encontrado culpable de los delitos de trata y abuso sexual. Deberá cumplir su condena en la cárcel del Abra donde ya se encontraba.

Martes

Accidente de un micro deja dos muertos

El accidente del micro de transporte público de la línea 2, del sindicato Eduardo Abaroa, que explotó después de chocar con tres vehículos y un árbol dejó 23 heridos y dos personas fallecidas. El vehículo, de los años 60, funcionaba con una conexión clandestina de GLP. Tránsito presume que el accidente fue por el mal estado de las llantas.

Miércoles

Luis Revilla impulsa la agrupación SOL

El MSM no sólo perdió su personería jurídica, sino que sus militantes optaron por rutas diferentes. Uno de los primeros dirigentes políticos en asimilar aquello fue el alcalde de la ciudad de La Paz, Luis Revilla, que presentó su propia agrupación ciudadana denominada Soberanía y Libertad (SOL) con miras a las elecciones municipales de 2015.

Jueves

Se inicia el pago del bono Juancito Pinto

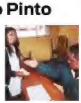

Los estudiantes de El Alto fueron los primeros en recibir el bono Juancito Pinto, cuando el presidente Evo Morales inició el pago de los Bs 200. El personal de Las Fuerzas Armadas es el encargado de que más de dos millones de estudiantes reciban el beneficio. Se invertirá Bs 478 millones, con este bono se pretende reducir la deserción escolar.

Viernes

Unesco: Perú postula danzas bolivianas

El diputado por CN, Alejandro Zapata, denunció que Perú postula, ante la Organización de las Naciones Unidas para la Educación, la Ciencia y la Cultura (Unesco), danzas bolivianas para que sean reconocidas como su patrimonio intangible. Un documental elaborado por el Ministerio de Culturas del Perú muestra a los caporales, la Morenada y otros.

POLLOLANDIA®
De lo bueno... lo mejor

"Desde el año pasado estamos en Oruro donde tenemos buena aceptación; lo sorprendente es que en Cobija, Pando, la respuesta de la gente fue muy buena", dijo Bullain.

Papaya Salvietti · El nuevo socio de la empresa, José Luis Bullain, trabajó por 17 años como empleado fabril en el rubro de las gaseosas.

Salvietti quiere reconquistar mercado de La Paz y El Alto

En tres años, la empresa llegó a una cobertura del 90% en La Paz y El Alto. También volvió a ingresar a lo mercados de Oruro y Pando, tras haber suspendido su producción para estas regiones, por seis meses.

Gladys Mita
gmita@elcompadre.bo

Los problemas por los que atravesó Salvietti no desparecieron el producto, a pesar de que la producción para cuatro regiones del país se paralizó por medio año, en 2010. En 2011 volvió con un nuevo socio, José Luis Bullain, un exfabril que apuesta por recuperar y ganar mercado para la famosa gaseosa boliviana.

Después del cierre de la empresa y la paralización de la producción, ésta volvió al mercado con fuerza. Hasta el momento logró una cobertura del 90% en las ciudades de La Paz y El Alto. Sólo en el primer año de su relanzamiento se llegó a una cobertura del 64 %, en 2012 se alcanzó el 84%.

"Llegamos a lo que habíamos planificado en cuanto a cobertura, si bien el volumen de ventas no nos está acompañando como quisiéramos no nos podemos quejar porque la respuesta de nuestros clientes y consumidores es bastante buena", sostuvo Bullain, quien además de ser socio es el gerente general de la empresa.

El 24 de julio de 1920 Salvietti lanza la primera botella de la gaseosa Champan Kola. Este producto revolucionó el mercado porque la familia Salvietti, que llegó al país desde Europa, importó las primeras botellas de vidrio desde Inglaterra, éstas tenían una pequeña esfera como tapa, más tarde llegan otras que tenían una tapa de arcilla y goma. Luego, en 1940 sacaron al mercado la gaseosa en la botella verde tradicional.

Salvietti se convirtió en una empresa líder en la industria, pero en 1995 atravesó graves problemas administrativos, los dueños tuvieron que vender todos sus activos para cumplir con sus trabajadores, sólo se quedaron con la marca.

Fotos: Brian Cordero

La tradicional gaseosa boliviana se produce y embotella en El Alto.

José Luis Bullain, socio y gerente general, junto a la nueva línea de productos.

"Para evitar que la marca se pierda, se asocian con la embotelladora Oriental, pasados algunos años Oriental fue vendida a la empresa CBB manejada por peruanos. Luego estas marcas pasaron al consorcio de Quilmes, sin embargo en 2010 hubo una ruptura", relató Bullain.

Después de estos sucesos, el 4 de abril de 2011 se relanza la tradicional gaseosa Salvietti en La Paz y otros departamentos como Oruro, Pando y Beni; el resto del país lo maneja otro grupo que pertenece a la familia Salvietti.

En este corto tiempo el crecimiento es prometedor ya que la empresa pasó de no tener nada a contar con 40 trabajadores. Además, logró alianzas para que el producto sea embotellado en una empresa establecida en El Alto.

La presentación de sus productos es variada al igual que sus precios; la botella más pequeña de 250 cc tiene un costo de Bs 2 y la más grande de tres litros está a Bs 10. El producto que entró con fuerza al mercado es la gaseosa en lata que se adquiere por Bs 5.

Datos

- Salvietti nace el 24 de julio de 1920.
- En el occidente se relanza el 4 de abril de 2011.

Historia

En 1920, la familia Salvietti importó las primeras botellas de vidrio desde Inglaterra.

Una exitosa campaña de puerta a puerta

Con el objetivo de ingresar al mercado con mayor fuerza y reconquistar el mercado perdido, Salvietti inició su campaña de puerta a puerta, comenzó a mediados de septiembre y concluye este mes.

Los trabajadores de la empresa ofrecen a la familia una botella de tres litros más una pequeña de 250 cc por el precio de Bs 10. "El objetivo es que esta Papaya Salvietti que estamos llevando a la puerta de su casa, pueda estar presente a la hora del almuerzo, de la cena o cuando haya una reunión familiar", expresó el gerente general José Luis Bullain. En La Paz se llegó al 30% de los barrios y en El Alto se espera llegar al 50% de zonas.

Envases históricos que fueron importados en 1920.

"No sabemos si el aguatero limpia bien su tanque, o peor aún, no sabemos de donde trae; tal vez trae del río", dijo Don Sebastian, vecino de la zona Alfa y Omega, según el estudio.

Líquido . El costo del turril de agua para uso es menor en Bs 2 que el precio de agua para el consumo.

Venden agua contaminada a los alteños más pobres

Tanto el agua de consumo, como de uso, distribuida por los carros aguateros presenta bacterias coliformestermoresistentes (resistente a altas temperaturas). Además, su precio es mayor.

Gladys Mita Ramos
gmita@elcompadre.bo

Una investigación denominada "Carros aguateros en El Alto" fue realizada en el marco del Taller de Proyectos e Investigación de Hábitat Urbano-Rural de la Red Hábitat y del grupo de investigadores "Por el acceso al agua". El estudio determinó que los carros aguateros venden agua contaminada a los alteños más pobres que viven en distritos periurbanos como el 7, 8 y 10.

La población que habita esas zonas se abastece de agua, para el uso y consumo, principalmente de carros aguateros (36%), también se ha llegado a identificar otras alternativas como pozos (7%), pileta pública (4%), cooperativa (tanques que distribuyen agua con algún tipo de tratamiento es el 2%) y vertientes (1%); el resto de los ciudadanos combinan estas alternativas con la dotación de los carros aguateros.

Los carros aguateros se abastecen de dos fuentes: ríos y pozos, el agua es almacenada en los carros cisternas y luego se traslada a domicilios particulares, donde es almacenada en turriles impermeabilizados con alquitrán.

El agua para fines de uso se toma de las aguas superficiales de los ríos San Roque, en el distrito 7, y Achícala, en el distrito 10. Mientras que el agua para fines de consumo se extrae de pozos perforados a una profundidad aproximada de 30 metros, que están ubicados en lotes privados.

Para el análisis, las fuentes de agua de los carros aguateros se dividió en dos sectores: el norte formado por zonas del distrito 7 y el sur que comprenden los distritos 8 y 10. Los análisis físico-técnico y bacteriológico de estas aguas, que fueron realizados por al Instituto de Ingeniería Sanitaria y Ambiental (IISA) de la Universidad Mayor de San Andrés (UMSA), encontraron bacterias en las aguas de ambos sectores, que sirven para el consumo y el uso.

En el distrito 7, sector norte, se estableció que el agua del río San Roque (una de las fuentes) no es apta para el consuno humano ya que los datos de la turbiedad están fuera de los valores establecidos por la norma NB-512 de calidad de agua, asimismo señala la presencia de bacterias coliformestermoresistentes (estas bacterias tiene la característica de resistir altas temperaturas, lo que significa que aunque el aguas se haga hervir seguirán vivas). Aquello podría deberse a la falta de una malla de protección, porque en los alrededores transitan animales que lo utilizan como bebedero. Aunque no debería consumirse en algún momento los vecinos han tenido la necesidad de consumirla.

Las mismas bacterias fueron encontradas en el sector sur, distritos 8 y 10. Si bien éstas fuente subterráneas están bajo los valores establecidos por la norma NB-512, la contaminación se produce en las unidades de almacenamiento en las viviendas. Esto ocurriría por la falta de higiene o porque el tanque del carro aguatero presenta signos de contaminación.

Foto: Cortesía Red Hábitat

Los carros aguateros transportan el aguas desde sus fuentes hasta las casas particulares donde se almacenan.

El costo del agua es mayor que el de Epsas

El costo del agua que venden los carros aguateros varía, presenta un rango entre Bs 8 y Bs 10 por turril, el costo llega a ser mayor del que cobra Epsas. De hecho, también hay una diferencia entre el agua que es vendida para el consumo Bs 8 y la que es para el uso Bs 6.

Si hacemos una comparación entre el costo de Epsas y los carros cisterna, se observa que para las familias hay un déficit de Bs 114 al mes. Si una familia promedio de seis integrantes consume 15 turriles al mes, equivale a 3m3, el pago que debe hacer llega a Bs 120; si esta misma familia consume la misma cantidad de agua distribuida por Epsas el costo será de Bs 6, pues la tarifa solidaria es de Bs 2 por 1m3 de agua para consumo.

Denuncia

El recojo de basura será más caro

El concejal del extinto Movimiento Sin Miedo (MSM), Oscar Huanca, denunció que el 17 de octubre el Concejo Municipal aprobó la modificación del contrato con la empresa Trebol. El servicio de limpieza y recojo de residuos sólidos costaría Bs 9 millones más, por año.

"Estaríamos incrementando alrededor de 9 millones de bolivianos en el recojo de la basura. Es una pena que Trebol una empresa privada continúe sangrando los recursos económicos de la población alteña", denunció Huanca.

Según Huanca, el contrato de la Alcaldía con dicha empresa firmado, el 23 de mayo de 2013, indicaba que el costo del servicio de limpieza era de Bs 71.54 por kilómetro pero ahora se deberá pagar Bs 81.73 por kilómetro, habiendo un incremento del 14.24%. El precio de la recolección antes costaba Bs 146.13 por tonelada, ahora costará Bs 164.82 por tonelada, lo que representa un 13.05% de aumento. El servicio de recojo de desechos hospitalarios costaba Bs 406.720 ahora se pagará Bs 462.841, siendo un aumento del 13.79%.

El presidente del Concejo, Zacarías Maquera, no negó este incrementó pero tampoco quiso referirse al respecto porque "no tenía los documentos a mano".

Huanca manifestó su preocupación pues esta modificación de contrato estaría sujeta a nuevos incrementos. "Este aumento se indexa a la Unidad de Fomento de Vivienda (UFV) y no de la inflación o al dólar. Estoy seguro que año tras año se va incrementar porque la UFV está en ascenso centavo a centavo", lamentó.

Según el concejal Huanca se incrementaría el precio del recojo de basura.

BONO JUANCITO PINTO

Los trabajadores mineros dan vitalidad a la mejor veta de los bolivianos: nuestros niños y jóvenes estudiantes

La **Comibol** aporta con Bs **30 millones** de sus utilidades para el Bono Juancito Pinto

MINISTERIO MINERIA

Foto: Rocío Flores

Los estudiantes invierten su dinero en la compra de animales domésticos y ganado.

El Alto . Más de 300 mil estudiantes recibieron el beneficio.

El Juancito Pinto también se invierte en cría de ganado

El Presidente arrancó el pago del Juancito Pinto en El Alto. Según el Ministro de Educación La Paz y Beni son los departamentos con menos deserción escolar. Los estudiantes buscan "hacer crecer" sus Bs 200.

Rosio Flores
rflores@elcompadre.bo

Miles de niños en el país mostraron su satisfacción luego de haber recibido el bono Juancito Pinto. Si bien la mayoría opta por comprar útiles escolares, ropa, calzados y golosinas; otros deciden invertir sus 200 bolivianos en la compra de ganado y otros animales domésticos.

Este es el caso de los hermanitos Torrez, Katya y Carlitos, que estudian en la unidad educativa San Martín en el Distrito 12.

El año pasado invirtieron su bono en la compra de un par de corderos, optaron por aquello porque su deseo era hacer crecer su dinero. Así, imitaron el ejemplo de su padre que después de recibir su liquidación, cuando lo retiraron de su trabajo, decidió comprar ganado y en poco tiempo sus ganancias se fueron multiplicando.

"Mi papá se ha comprado vaquitas que daban leche y así mi papá ganaba bien porque elaboraba queso, y también vendía la leche. Yo he pensado que con el dinero del Juancito Pinto también podía hacer eso y le he dicho a mi hermano que nos compremos dos ovejitas y las hemos llevado al pueblo de mi papá para que mi abuelita las cuide, cuando ya estaban grandes las hemos carneado y vendido, hemos ganado como 300 bolivianos y lo mismo haremos este año", relató Katya.

Manuel, otro niño de 10 años que vive en Pomamaya (D-9), compró conejos con el objetivo de multiplicar su dinero.

La deserción se redujo en 5,5%

El presidente Evo Morales inició el pago del bono Juancito Pinto, en la unidad educativa Simón Bolívar de la ciudad de El Alto. Según las autoridades, en los últimos ocho años este beneficio redujo la deserción escolar en el país de 7% a 1,5%.

En la ciudad de El Alto cerca de 300 mil estudiantes de primaria y de secundaria recibirán los 200 bolivianos.

El bono fue implementado por el Gobierno en la gestión 2006, con el propósito de reducir la deserción escolar e incentivar la matriculación, permanencia y culminación del año de estudio de niñas, niños y adolescentes.

En el acto Morales resaltó la incidencia del bono en la reducción de la deserción escolar, para el presidente es importante porque "permitirá que no haya nuevos analfabetos en Bolivia".

En un inicio los beneficiados con el Juancito Pinto eran estudiantes de nivel primario, sin embargo, en la actualidad se paga también en el nivel secundario. El ministro de Educación, Roberto Aguilar, dijo que según datos técnicos, en La Paz y Beni se redujo la deserción gracias al bono.

Convocatoria . Se presentaron 400 candidatos.

4 mujeres se postulan para conducir los Sariri

Cerca de 400 postulantes se presentaron en la Secretaría Municipal de Movilidad Urbana y Transporte para conducir los buses Sariri, entre ellos hay cuatro mujeres, según el titular de la repartición, Daniel Fernández.

De todas serán elegidas 130 personas de los 400 postulantes, quienes serán capacitados por el Automóvil Club Boliviano, y recibirán una licencia de conductor internacional.

"Hemos hecho un convenio con esa importante institución porque queremos que nuestros conductores tengan una formación óptima, tanto en la destreza de conducción como en el trato a los pasajeros", explicó Fernández.

Hay seis opciones de rutas

Fernández sostuvo que se estudian seis rutas posibles por las que transitarán los Sariri, al final se escogerán dos de ellas.

Pese a no especificar cuáles serán las vías por las que transitará el bus, aseguró que la circulación se organizará por anillos y de forma lineal, abarcará la ciudad de norte a sur.

Los Sariri pasarán por las avenidas 6 de Marzo, Panorámica, Santa Vera Cruz, Periférica, carretera a Laja, avenida Santa Fe y Bolivia. Para esto la Alcaldía, a través de la Unidad Ejecutora, prioriza y apresura los trabajos de mejoramiento de vías para la circulación del transporte masivo en El Alto.

Etapa de prueba

Desde el pasado lunes, docentes y estudiantes de la Facultad Técnica de la Universidad Mayor de San Andrés (UMSA) realizan pruebas con el prototipo del Sariri, específicamente en temas de navegación y arranque en pendientes. Hasta el momento no se presentó ningún inconveniente, sin embargo quedan dos semanas más para continuar con todas las pruebas programadas.

Construcción . Será ejecutada por 4 empresas.

Juan Pablo II: La vía de dos carriles será de 10

La Alcaldía inició las obras de ampliación de la vía Río Seco-Periférica que se construirá con una inversión aproximada de 105 millones de bolivianos. Esta vía denominada Juan Pablo II actualmente tiene dos carriles, con la ampliación tendrá 10.

La primera fase comprende la extranca de Río Seco hasta la avenida Periférica, exparada del micro 8; y la segunda desde la avenida Periférica hasta San Roque.

La considerada mega obra beneficiará a más de 400 mil habitantes que viven en los distritos 4, 5, 6 y 14 de la urbe alteña.

Cuatro empresas estarán a cargo de la ejecución del proyecto cuyo financiamiento será compartido con la Gobernación.

Obras de drenaje

En la primera fase se tiene prevista la ejecución de trabajos de drenaje pluvial de una longitud de 1.698,61 metros y se extiende desde la prolongación de la avenida Juan Pablo II hasta la extranca (Río Seco). La misma contará con sumideros en todas las esquinas hasta el Río Seke.

La segunda fase está subdividida en otras dos partes: la primera comprende el entubado de 381 metros y la segunda la construcción de un embovedado con una longitud de 1.317,61 metros.

En la inauguración de la obra el alcalde Édgar Patana aseguró que siguiendo las directrices del presidente Evo Morales se modernizarán las normas, para evitar la tardanza en las obras.

"Aquí con plata de ustedes, el municipio está invirtiendo más de 105 millones de bolivianos para esta carretera que será de 10 carriles", dijo Patana. Los vecinos también expresaron su alegría ya que la vía los favorecerá en gran manera, sobre todo en el descongestionamiento vehicular que actualmente los perjudica.

"Nos preocupa que de un 90 por ciento de los victimadores son personas del mismo entorno familiar donde se supone que los hijos tendrían que estar seguros", lamentó Lourdes Flores.

Según la Defensoría de la Niñez, las violaciones a menores en El Alto van en aumento, los niños tampoco se salvan.

Foto: Internet

Casos. La Defensoría de la Niñez registró este año 130 casos de abusos.

Padre adoptivo dopaba a su hijo de 7 años para abusarlo

El menor fue vejado durante tres años. Actualmente se encuentra en un albergue donde recibe atención psicológica por encontrarse traumatizado.

Rosio Flores
rflores@elcompadre.bo

Un menor de sólo siete años de edad fue víctima de violación durante tres años, el agresor es su padre adoptivo, quien para cometer su fechoría dopaba al menor con mates y somníferos.

La responsable de las Defensorías de la Niñez y Adolescencia (DNA), Lourdes Flores, explicó que en una visita rutinaria, una de las psicólogas de la DNA habló con el menor porque su comportamiento era agresivo con sus padres; fue cuando se percató de que el niño fue víctima de vejación, lo que luego confirmó el médico forense.

Además, informó que la pareja adoptó al menor cuando fue abandonado por sus progenitores.

Actualmente, el menor vive en un albergue de la DNA, donde recibe atención psicológica."Incluso hemos acudido para que reciba atención psiquiátrica porque el niño se desestabilizó emocionalmente", declaró Flores.

La institución presentó el caso a instancias policiales y judiciales, donde ya emitieron el mandamiento de apremio para el agresor.

Flores informó que la DNA atendió cerca de 130 casos, de enero a la fecha, cuyas víctimas son en su mayoría menores de sexo femenino, sin embargo 28 casos se presentaron con menores de sexo masculino.

Expresó su preocupación porque en el 90 por ciento de los casos los victimarios pertenecen al entorno familiar. "Se supone que debería haber más confianza en la familia, pero es en ese entorno donde más se registran las violaciones", lamentó.

Ritual • Ofrecieron el alma de 50 compañeros

En 2 colegios reportan histeria por jugar ouija

En lo que va de la semana se reportó que en dos colegios de Santa Cruz existe histeria en jóvenes que jugaron con la ouija. En el primer caso más de 20 estudiantes de la unidad educativa Gabriel José Moreno del cantón Paurito de Santa Cruz sufrieron desmayos el miércoles, lo que despertó la alarma entre la población.

Tras indagar el hecho, se supo que el fenómeno data de la pasada semana, luego de que algunos estudiantes, varones y mujeres, jugaran a la ouija ofreciendo el alma de 50 de sus compañeros como ofrenda. Existiría una lista.

Los adolescentes que se desvanecieron sin motivo alguno, fueron trasladados al centro Pantaleón de Paurito donde recibieron atención médica. El parte médico señaló que los estudiantes presentaban alteración mental, taquicardia, sudoración y convulsiones.

Los padres y estudiantes se encontraban atemorizados por los sucesos, muchos no quisieron retornar a sus aulas.

El otro caso se registró en la unidad educativa Cristo Rey, ubicada en Ascención de Guarayos. Cinco alumnos sufrieron histeria colectiva, después de haber usado una tabla ouija. "Unas niñas se han atemorizado por sus visiones y han presentado crisis de temor", explicó la directora del colegio.

JISK´AS

El Alto

Atrapan a banda de cogoteros

El pastor de una iglesia evangélica era el líder de una banda de cogoteros que el jueves fue desbaratada por la Policía en la zona Kenko de la ciudad de El Alto, informó el coronel Freddy Torres, director nacional de Inteligencia.

"Lo que más llama la atención es que la casa que hemos allanado es una iglesia evangélica, donde vivían el principal autor y su hijo", dijo.

El jefe policial informó que en total se hicieron tres allanamientos y se aprehendió a cinco personas, una de ellas es de nacionalidad ecuatoriana.

La Paz

Accidente deja dos fallecidos

23 heridos y dos fallecidos fue el saldo de un accidente registrado el pasado martes en la avenida Jaimes Freyre de la ciudad de La Paz, lugar donde un micro del sindicado Eduardo Abaroa perdió el control impactando contra tres vehículos y un árbol

El vehículo con placa de control 017-TNN, modelo de los años 60, funcionaba con una conexión clandestina de GLP. Tránsito descartó que el incidente se haya producido por una ruptura de frenos o una falla mecánica, la causa podría ser el mal estado de las llantas.

"No hay una decisión todavía. Hay un tiempo para reflexionar y decidir. Ahora estamos concentrados en organizar el partido, después pensaremos en las candidaturas", dijo Luis Vázquez.

Foto: Oscar Mancilla

El viernes, Jorge Tuto Quiroga visitó El Alto para participar del primer congreso del PDC.

Municipales. **El partido de Tuto es el primero en organizarse.**

PDC: El primer partido que tiene posible candidato

Los militantes del Partido Demócrata Cristiano (PDC), liderado por Jorge Tuto Quiroga, realizaron su congreso el vienes. Tuto y las bases del partido han propuesto a Luis Vázquez Villamor para la Alcaldía de El Alto.

Gloria Mamani Mamani
gmamani@elcompadre.bo

Los militantes del Partido Demócrata Cristiano (PDC), liderado por Jorge Tuto Quiroga, realizaron su congreso para definir el rumbo de la organización en las próximas elecciones departamentales y municipales. Tanto Tuto como sus bases han propuesto a Luis Vázquez Villamor como candidato a la Alcaldía. Sin embargo el jefe de campaña del PDC aún no tomó una decisión y dice que debe analizar el tema.

"Lucho Vázquez tiene todo mi apoyo. Es un amigo entrañable, sabemos que su corazón está en El Alto y sabemos lo que significa para él. Sería excepcional que la persona que fundó la ciudad la dirija, El Alto necesita un alcalde que le dé las respuestas, que le dé seguridad, desarrollo e industrialización", dijo Quiroga.

El líder del PDC explicó que en esta semana se realizará el congreso nacional que definirá a los candidatos. Quiroga también indicó que la ciudad de El Alto fue engañada por el actual partido de gobierno, ya que sólo fue utilizada y no recibió nada de lo prometido.

"El voto alteño es importante porque es la ciudad que más crece. A nivel Bolivia es el corazón y el alma de la resistencia a los abusos y fue vilmente engañado por el MAS", expresó.

Luis Vázquez Villamor, jefe de campaña nacional de PDC, indicó que aún está analizando aceptar o rechazar la candidatura a la Alcaldía y que en noviembre se conocerá si participa.

"No hay una decisión todavía. Hay un tiempo para pensar, reflexionar y decidir. Ahora estamos concentrados en organizar el partido, después pensaremos en las candidaturas. Soy un precandidato, soy un obrero, a mí me gusta ser cocinero. Agradezco el apoyo, pero esa decisión se va tomar el próximo mes", dijo.

Por su parte, Gonzalo Jarro, dirigente del partido, aseguró que Villamor es un candidato potencial para ese cargo. También indicó que los candidatos para el Concejo, "saldrán de las bases".

Los representantes

- En su primer congreso el PDC eligió a los representantes y encargados que organizarán toda su actividad en la ciudad de El Alto.
- Ellos son: Gonzalo Jarro, Yovana Jordán, Julio Chambi, Richard Castañón, Román Mansilla y Antonio Vaquera.

Incertidumbre. Elecciones regionales

Partidos políticos aún no definen candidatos

Tras las elecciones generales los partidos políticos aún no definen su rumbo para las municipales, ni el partido de gobierno Movimiento Al Socialismo (MAS) ni Unidad Demócrata (UD) definieron nombres de los candidatos.

Edgar Delgado, vocero de la Coordinadora Regional para el Cambio (Corelcam), explicó que el MAS aún no tiene la nómina de los candidatos para los comicios regionales. Informó que el presidente Evo Morales se reunirá hoy con los dirigentes cocaleros en el Chapare, para definir los pasos a seguir rumbo a las elecciones municipales y departamentales.

En el caso de la urbe alteña –señaló que- hay varios posibles candidatos aunque no quiso dar nombres. Delgado aseguró que respeta el mandato del presidente Evo Morales quien instruyó a sus bases no hablar de la organización de los próximos comicios.

"Una vez que salga la convocatoria del Tribunal, ahí vamos a comenzar a organizarnos", dijo Delgado. Otro integrante del partido aseguró que Edgar Patana está entre los candidatos.

En Unidad Demócrata (UD) el nombre de la senadora electa Soledad Chapetón estaría siendo perfilado para la Alcadía, sin embargo ella explicó que esta semana se analizará la posibilidad. "No hay nada concreto, son varios factores los que influyen para tomar una responsabilidad de esa magnitud. No tengo una posición definida, no son decisiones personales", sostuvo.

Por su parte, el concejal alteño del extinto Movimiento Sin Miedo (MSM), Oscar Huanca, explicó que buscará alianzas con otros partidos ya que el MSM perdió su personería jurídica. "Estamos buscando alianzas", dijo Huanca, quien era un posible candidato.

Lino Villca y Felix Patzi suman fuerzas

El Movimiento Por la Soberanía (MPS) liderado por el exsenador Lino Villca y el Movimiento Tercer Sistema (MTS), encabezado por Félix Patzi, realizaron una alianza rumbo a las elecciones de 2015. Este jueves organizaron un primer congreso departamental en el salón de eventos Majestic del Hotel Alexander.

Remberto Cotari, dirigente departamental, dijo que esta reunión rebasó sus expectativas y logró reunir a las 20 provincias.

Félix Patzi, del MTS, en el primer congreso de Alianza.

HB
Diseño, desarrollo y hospedaje de sitios web.
Registro de dominios en Internet.
Desarrollo de sistemas a medida para negocios.
Posicionamiento web.
Pasaje Jauregui N° 2248
Edif Quipus Piso 2, Oficina 2A
Teléfono (591) 2 2442208
Móvil 70518752 - 70645285
Sopocachi, La Paz Bolivia
www.hospedajebolivia.com

La Paz
Calle 26 b No 5 Los Pinos
Telf: 2797663 Cel: 76205955
Email:ventas@flamingolimpieza.net

El Alto
Calle 9 No 139 entre Raúl Salmon Z. 12 de Octubre
Telf: 2106130 Cel: 79173970
Email :flamingoelalto@yahoo.com

10% menos a empresas

Servicios de Limpieza
- Recojo de Alfombras
- Lavado de Alfombras y Tapices
- Lavado de vidrios interiores y exteriores
- Lustrado y Tratamiento de pisos en General
- Limpieza de Oficinas y hogares en General

Flamingo Servcios de limpieza

"El 30 por ciento de los pacientes renales son jóvenes, el 2 por ciento son niños y el resto son casos de adultos", explicó Silvia Paz, responsable del Programa Nacional de Salud Renal.

Enfermedad • 39 personas se beneficiaron con trasplantes renales gratuitos, dos son niños.

Jóvenes y niños también padecen males renales

El problema de la insuficiencia renal se incrementó a nivel nacional. Santa Cruz, Cochabamba y La Paz tienen más afectados. El 30% de los pacientes tiene entre 18 y 20 años.

Gloria Mamani Mamani
gmamani@el compadre.bo

Pasé!, indica la secretaria, las campanas suenan e ingresa don Mario (nombre ficticio). La tristeza y preocupación son evidentes en su rostro, decidió acudir al Programa Nacional de Salud Renal, del Ministerio de Salud, en busca de ayuda para su hija que sufre insuficiencia renal.

María de 20 años vive en la ciudad de El Alto, desde hace un año su salud fue deteriorándose por lo que abandonó la universidad.

El dolor de cabeza y las náuseas fueron algunos de los síntomas. Sus padres la llevaron a distintas consultas médicas, pero no pudieron detectarle nada; tenían sospechas de un embarazo, pero fueron desechadas después de una ecografía. La salud de María fue empeorando. Decidieron hacerle más estudios y después de un año recién se diagnosticó que tenía problemas en los riñones, ahora ella está internada en el Hospital de Clínicas y su estado es crítico. Es por eso que su padre se aproximó al Programa.

Hace algunos años las personas mayores eran las únicas a quienes afectaba este problema, pero en los últimos años se presentan más casos en la población joven e incluso en la infantil.

"El 30 por ciento de los pacientes son jóvenes, el 2 por ciento son niños y el resto son casos de adultos", explicó la responsable del Programa, Silvia Paz. Por lo tanto el 68 por ciento de la poblacion de enfermos renales son adultos.

"Hemos tenido gente joven de 18, 19 y 20 años que presenta este tipo de patología. A estas alturas no podemos decir que sea porque uno envejezca, pues incluso hemos tenido niños con infecciones urinarias mal curadas que derivan en la insuficiencia", acotó.

Fotos: Brian Cordero

Los pacientes acuden a su tratamiento de hemodialisis, para limpiar su sangre, todas las semanas

La diabetes, la hipertensión arterial, el sobrepeso y las infecciones urinarias que no fueron tratadas adecuadamente son las principales causas de la insuficiencia renal en nuestro país. Según Paz los casos aumentaron, aunque hay pacientes que ya no asisten al tratamiento, otros están en una etapa crítica y no resisten la hemodiálisis, entonces fallecen.

La insuficiencia renal es una enfermedad crónica por la cual los riñones dejan de funcionar y no purifican la sangre, ni desechan sustancias tóxicas del organismo.

El tratamiento cuesta unos Bs 600 por sesión. El Gobierno financia este tratamiento para beneficiar a los más pobres.

Los beneficiados

- No deben tener ningún seguro de salud
- Deben ser personas de bajos recursos económicos.
- Deben tener un donante vivo, hasta el cuarto grado de consanguinidad.
- Deben tener un informe psicológico y un informe de Trabajadora Social.

Realizarán trasplantes de donantes muertos

El Programa Nacional de Salud Renal beneficiará a las personas que no tengan un donante consanguíneo y que sean de escasos recursos. Por lo que incentivan a la población a expresar su voluntad, en vida, de ser donantes de órganos. "En caso de muerte, con el donante se lograría beneficiar a dos personas y mejorar su calidad de vida", aclaró la doctora Silvia Paz, responsable del Programa.

Los interesados pueden aproximarse a la oficina del Programa Nacional de Salud Renal ubicado en la Calle Capitán Ravelo, edificio de la Escuela de Salud, 4to Piso. "Los voluntarios tendrán su carnet de donante y nosotros podemos estar al tanto", dijo Paz.

Desde abril el Ministerio promueve el trasplante de riñón gratuito para mejorar la calidad de vida de los pacientes. La doctora aseguró que el trasplante de riñón beneficio a 39 personas, entre los que están dos infantes, 18 mujeres y 21 hombres. "La gente no lograba acceder al trasplante porque costaba $us 20.000 y 30.000", dijo.

Prosalud: Campaña

Detección gratuita de diabetes

Prosalud realizará una campaña de detección de diabetes en La Paz y El Alto. Los interesados podrán acudir a los centros de salud ubicados en las zonas: Calatayud, Miraflores y Achumani de la urbe paceña y Villa Ingenio y 16 de Julio en la alteña.

"Estamos lanzando una campaña de prevención en lo que es la detección de la diabetes, pretendemos prestar este servicio a la mayor cantidad de gente" explicó Janette Rosales, gerente regional de Prosalud.

El personal médico de Prosalud estará en campaña desde el 27 hasta el 31 de octubre, atenderán a la población desde las 07:00 de la mañana hasta las 11.00.

"Estamos viendo la posibilidad de tratar a la mayor cantidad de gente. Esta enfermedad es muy frecuente, a la larga podría desarrollar problemas en el corazón y riñones, es mejor prevenir antes que lamentar", enfatizó Rosales.

El sedentarismo, la falta de ejercicio y una dieta poco saludable, con exceso de carbohidratos, serían las causas más comunes que desencadenan este mal. "En La Paz, el sedentarismo y el tipo de comida sabrosa, pero con mucha grasa y carbohidrato son las causas", lamentó la Gerente.

Realizarán campaña gratuita para la detección de diabetes

"El Alto está viviendo el boom de lo que vivió La Paz en el 2008, 2009. Las propiedades están más caras que en La Paz. En Satélite no se encuentra una casita por menos de $us 100.000", expresó Vincent Gomez.

Incremento • El fenómeno de las contrucción que antes se vivía en la Paz ahora está en la urbe alteña. Desde el 2011 las edificacione

El auge inmobiliario se queda

El fenómeno se ha iniciado hace tres años y se expande por toda la ciudad. En la Ceja los edificios se cotizan hasta en un millón de dólares. Las empresas inmobiliarias y constructoras dicen que ahora hay pocos terrenos para vender.

Gloria Mamaani Mamani
gmamani@elcompadre.bo

"Era una casa antigua. Hace dos años la derrumbamos y construimos el edificio para el área comercial", contó Félix Espinoza, administrador y copropietario del Edificio Illimani, ubicado entre las calles 2 y Jorge Carrasco. Éste es un ejemplo de cómo la gente está en miras de mejorar su propiedad y más si está ubicada en lugares céntricos y comerciales.

El gerente general de Bienes raíces Japebu, Vincent Gómez García, dijo que desde hace algunos años en la urbe alteña se observa un aumento de edificaciones, pero también de precios. "El Alto está viviendo el boom que vivió La Paz en el 2008 y 2009", enfatizó.

Japebu fue creada en Cochabamba, luego abrió sus oficinas en La Paz y desde hace dos años que está en la ciudad más joven del país porque la demanda inmobiliaria mejoró. "En muchos sectores de El Alto las propiedades están más caras que en La Paz. En Satélite no se encuentra una casita por menos de 100.000 dólares y un lote a 10.000 dólares en zonas alejadas", explicó.

Sin embargo, Gómez aclaró que los precios varían dependiendo de la ubicación, una casa tiene más valor si está cerca de avenidas, también influye la infraestructura.

El gerente general de ArchLíne, Carlos Silva, considera que en esta urbe las construcciones se incrementaron hace unos cuatro años. Por lo que esta empresa constructora decidió quedarse y trabajar con preferencia en la ciudad alteña.

"Se están realizando bastantes construcciones. Hay bastante movimiento económico y trabajo, porque la gente es muy emprendedora. La ciudad está creciendo casi sin límite, por eso nos quedamos en El Alto", explicó Silva.

De acuerdo con el empresario, la característica de esta ciudad son las construcciones con fines comerciales. "Están con esa mentalidad de sacarle intereses al terreno. Los dueños no viven (en los edificios) porque los vuelven locales comerciales". Silva aseguró que una gran cantidad de sus clientes quiere construcciones que contemplen: salones para fiestas, patios de comida y canchas de wally entre otros, con la finalidad de percibir una renta por el alquiler.

Las construcciones en la ciudad de El Alto se incrementaron desde hace tres años

Foto: Gloria Mamani

Aumentan precios

Los entrevistados por El Compadre consideran que los precios de los inmuebles en la urbe alteña se incrementaron en los últimos años.

De acuerdo con Gómez, una edificación de seis pisos con galerías comerciales en el sector de la Ceja cuesta cerca de un millón de dólares: "Al principio me parecía exageradísimo, pero después me di cuenta de que hay gente que compra". En su criterio, en la ciudad se hacen transacciones inmobiliarias por montos elevados.

Según los datos del Grupo Alvarado, que se dedica a la venta de terrenos a crédito, hace un año, en el distrito 8 se vendían viviendas de 65 metros cuadrados con dos dormitorios a 30.000 dólares y terrenos de 250 metros cuadrados a 5.000 dólares. La gerente general, Rosario Alvarado, indicó que los precios de estas propiedades se incrementaron, además dependen del lugar de ubicación, se aumenta en 1.000 dólares, "si está en una avenida o en una esquina", informó.

La urbe crece cada vez más

Para el representante de Japebu, Vincent Gómez, esta expansión es un fenómeno. "Se siguen desarrollando urbanizaciones alejadas y la gente construye para vivir, no para vender", explicó.

En estos últimos años, la demanda de la gente por un terreno o una casa fue tal que bienes raíces Alvarado, ya no tiene más propiedades para ofrecer. La representante de la entidad, Rosario Alvarado, indicó que ya no dispone de terrenos a la venta. "Se acabaron, ahora sólo podemos ofrecer lotes de 300 metros cuadrados en Oruro", explicó.

Este Grupo no descartó la opción de iniciar la construcción de departamentos como una alternativa para la población alteña. La demanda de terrenos en la urbe es evidente, por eso el Grupo Alvarado está en búsqueda de nuevas terrenos con el objetivo de urbanizarlos y ponerlos a la venta el 2015.

Incluso las autoridades nacionales identificaron la construcción de departamentos como una opción, es por eso que en el marco del proyecto de viviendas solidarias comenzaron a edificar condominios.

Zonas

- La Ceja y la zona 16 de Julio son las más representativas de la urbe, por su característica comercial.
- Equivalen a la zona de la Buenos Aires y la Max paredes en la ciudad de La Paz.
- De acuerdo con los datos de la Acaldía de El Alto, la zona de la Ceja es la primera zona de valor de la urbe.
- De acuerdo con especialistas, la Perez Velasco tiene código de zona 1.1 y la Buenos Aires 1.2

El diseño y el material influyen en el precio

El gerente general de ArchLíne, Carlos Silva, indicó que las construcciones en la urbe alteña tienen diferentes precios y varían de acuerdo con el diseño y los materiales que se utilicen. "Depende del tipo de construcción y el material usado en la parte estructural. Las columnas reforzadas, para grandes edificios, elevan el costo", dijo Silva.

El metro cuadrado de construcción de obra gruesa, de una edificación sencilla de dos pisos, cuesta aproximadamente 95 dólares y la obra fina podría costar 165 dólares o más. Una edificación de seis pisos cuesta unos 110 dólares por metro cuadrado de obra gruesa y a partir de 175 dólares por metro cuadrado de obra fina.

Por su parte, Walter Monroy del grupo Arquitectura y Construcción de La Paz explicó que el precio de las construcciones es más caro en El Alto por los intermediarios de los materiales. En las áreas céntricas costaría un aproximado de 300 dólares por metro cuadrado y en las afueras estaría 200 dólares.

Se están realizando bastantes construcciones. Hay bastante movimiento económico y trabajo porque la gente es muy emprendedora. Está creciendo sin límite", mencionó Carlos Silva, gerente de ArchLine.

Prácticamente trabajamos para el Estado. Es una inversión fuerte, debemos al banco. Ya no es sostenible con los impuestos que nos están cobrando", dijo Concepción Ramírez propietaria del edificio Alejandrina.

es se incrementaron.

en El Alto

Dueños se endeudan con la banca para construir

El Edificio Illimani y el Edificio Alejandrina de la urbe alteña tienen algunas características comunes, ademas de estar ubicados en la calle 2 de la Ceja, se construyeron con préstamos bancarios.

Félix Espinoza, administrador y copropietario del edificio Illimani contó a El Compadre que para construir este inmueble invirtieron aproximadamente un millón de dólares. "Todos piensan que hay una mina de oro, pero no había sido así", lamentó Espinoza. Esta edificación tiene cuatro copropietarios, los hermanos Espinoza.

Los propietarios del Edificio Alejandrina también recurrieron a un préstamo bancario para concluir la obra, el 2011 aumentaron los pisos de esta construccion. La administradora y copropietaria, Concepción Ramírez, explicó que las utilidades por los alquileres de las tiendas no cubren las expectativas que tenían, porque los impuestos que tienen que pagar son elevados. "Prácticamente trabajamos para el Estado. Es una inversión fuerte y debemos al banco. Ya no es sostenible por los impuestos que nos están cobrando", explicó Ramírez.

Los edificios se construyen con un objetivo comercial.

Evento • Por primera vez, el grupo Líder de El Alto participa en el evento.

Empresarios alteños buscan abrirse mercado en la Fipaz

El evento se realiza en el campo ferial de Seguencoma, hasta el 2 de noviembre. Pretende generar un movimiento económico de 60 millones de dólares.

Varias empresas alteñas participan en la Feria Internacional de La Paz (Fipaz) buscando abrir mercados tanto en la urbe paceña como en otros departamentos.

Una de ellas es el Grupo Líder que reúne a cuatro empresas y este año decidió presentarse por primera vez en el evento; entre ellas están Gustosi y Líder, dedicadas al comercio de alimentos.

Wilford Velásquez, responsable de marketing de la empresa, explicó que para ellos es muy importante participar en las ferias que se realizan en varias ciudades, considera que es una buena oportunidad para que la población conozca de cerca a la empresa y además puedan interactuar con empresas de otros departamentos y países.

"Sin duda, este tipo de eventos nos ayudan a hacernos conocer, porque estamos entre otras empresas que son importantes y la población, que es la que nos interesa, para que conozcan de nuestros productos. Hemos participado por dos años en las ferias de Santa Cruz y Cochabamba y nos ha ido bastante bien", manifestó el entrevistado.

La empresa Líder está ubicada en la zona Unificada Potosí, en Senkata del Distrito 8. Sus propietarios optaron por contratar mano de obra alteña, el 90% del personal vive en El Alto.

Wilford Velásquez, responsable de marketing del Grupo Líder.

Gustosi, es una empresa dedicada a la producción de panes, galletas y panetones, tiene dos años de vida y la marca Líder se dedica a la elaboración de diferentes productos, entre ellos cocoa, gelatina, chocolates y mates. El stand se encuentra en el pabellón amarillo.

Fipaz

El presidente de la Fipaz, Gerardo Dick, expresó su satisfacción por la respuesta a la convocatoria. Destacó la participación de empresas de países como Chile, Perú, Ecuador, Argentina, Brasil e India.

Esta año participan 400 empresas, entre las novedades está la presencia del Hotel de Sal, además de las gobernaciones de Santa Cruz, Cochabamba y Oruro. Dick explicó que este año se pretende generar un movimiento económico de 60 millones de dólares, superando al del año pasado que fue de 36 millones de dólares. También se realizara la rueda de negocios donde se podrán intercambiar servicios.

No sólo se ofertará diversidad de productos, sino que los visitantes podrán degustar de una diversidad de gastronomía nacional e internacional. Asimismo se anuncian espectáculos, cultura, juegos y deporte extremo

La Fipaz se ubica en los bloques rojo y amarillo del campo ferial, dentro de ellos se organiza en cinco espacios: el internacional 1, 2 y 3, el pabellón La Paz y Bolivia.

Zoom

> *"Esta versión del concurso fue la más exigente de todas (...). Sin embargo, hubo una interesante participación y estamos muy satisfechos con los resultados", expresó Claudia Cárdenas.*

Fotografía · Los ganadores recibirán $us 1.000.

Viva premia a ganadores de concurso

El concurso buscaba fotografías de Especies Bolivianas en Peligro de Extinción. Cuatro fueron las ganadoras y El Compadre se las muestra.

La Fundación Estás Vivo de VIVA premió a los cuatro ganadores de su 4to Concurso Nacional de Fotografía de Especies Bolivianas en Peligro de Extinción, en el que participaron alrededor de 400 fotógrafos, profesionales y aficionados. Cada uno de los ganadores recibirá 1.000 dólares.

Obtuvieron los premios de esta versión: Laura Gabriela Jironda Alcoreza, con la fotografía de un Ciervo de los Pantanos; Radoslaw Czajkowski, con la de un Delfín de Río; Steffen Reichle, con la imagen de una Paraba Azul; y Marcelo Arze, con una fotografía del Parque Nacional Madidi.

El objetivo del concurso es crear conciencia ambiental en la gente sobre la necesidad de proteger nuestras especies en riesgo, a través de la difusión nacional de las fotografías premiadas, que serán impresas en más de 10 millones de tarjetas pre pago de VIVA, así como en vallas y otros espacios previstos por la telefónica.

La Fundación recibió un total de 371 fotografías de las Especies Bolivianas en Peligro de Extinción. Este 2014 las bases del concursro establecieron que las fotografías debían retratar a la Paraba Azul (Anodorhynchus hyacinthinus); al Ciervo de los Pantanos (Blastocerus dichotomus); y al Delfín de Río o Bufeo (Inia Boliviensis); además de imágenes del Área Protegida Parque Nacional Madidi.

En primera instancia se eligió a 44 finalistas y posteriormente quedaron 16, entre los que se eligió a los autores de las cuatro fotografías ganadoras.

"Esta versión del concurso fue la más exigente de todas, porque implicó realizar las tomas de especies más difíciles de fotografiar en una zona del Departamento del Beni. Sin embargo, hubo una interesante participación y estamos muy satisfechos con los resultados", señaló la Gerente de la Fundación Estás Vivo de VIVA, Claudia Cárdenas.

"Sabemos que la tarea es muy grande, pero estamos conscientes de que por alguna parte se debe empezar", dijo. VIVA espera que su aporte sirva para alcanzar este objetivo compartido con organismos internacionales y nacionales.

En la fotografía se observa a un Delfín de Río, la foto ganadora fue tomada por Radoslaw Czajkowski.

Steffen Reichle ganó con la fotografía de una Paraba Azul en pleno vuelo.

Marcelo Arze fue otro de los ganadores con esta fotografía del Parque Nacional Madidi.

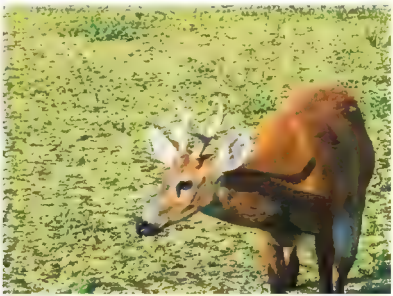

Con la fotografía de un Ciervo de los Pantanos ganó Laura Gabriela Jironda Alcoreza.

NUEVA CULTURA REGULATORIA CON GESTIÓN DE LA CALIDAD

ANH
Agencia Nacional de Hidrocarburos

Revolución tecnológica para Vivir Bien

"Somos una entidad comprometida con la excelencia interna y del sector hidrocarburífero, una entidad dinámica, propositiva, creativa, apegada a la ley y las buenas costumbres establecidas para el vivir bien"

INSTITUCIÓN CERTIFICADA

Ministerio de HIDROCARBUROS & ENERGÍA

"Me gustaría tener algo propio, alguna empresa diferente a los medios, que tenga que ver con la moda, con la belleza; eso me gustaría porque cuando tenga mi hijo el trabajo será complicado", es el sueño de Denisse.

Denisse Quiroga
La modelo, periodista y presentadora de televisión estudió en la UCB

Inició su carrera en el modelaje a los 14 años, su intención era estudiar ingeniería comercial, pero finalmente se decidió por Comunicación Social. Ahora, después de año y medio de matrimonio, dice que en 2015 quiere tener un bebé.

"Queremos tener hijos"

Gladys Mita Ramos
gmita@elcompadre.bo

La periodista y presentadora de la Red Unitel, Denisse Quiroga, le contó a El Compadre lo difícil que fue comenzar en el periodismo y cuan importante fue el modelaje en su carrera, porque le abrió las puertas de los medios. También compartió que ella y su esposo, Juan Carlos Monroy, desean ser padres, esperan tener su primer hijo el próximo año.

¿A qué edad ha comenzado con el modelaje?

He empezado a los 14 años y a los 16 era Miss La Paz. Todo comenzó como un hobby, en vacaciones empecé a tomar clases de pasarela y me gustó. Mi primer trabajo fue en la Fipaz (Feria de La Paz) como azafata, fue una experiencia maravillosa.

¿Cómo inicias el trabajo en los medios de comunicación?

He empezado por el modelaje, porque mi intención inicial era estudiar Ingeniería comercial. He sido Miss La Paz en 1999 y ahí empezó a gustarme más el trabajo en los medios de comunicación, comencé a indagar un poco más, para saber de qué se trataba y las áreas que existían, y decidí estudiar Comunicación social.

¿Cómo te inicias en la TV?

Trabajaba como modelo en un programa deportivo y me empezaron a dar más participación, empecé a entregar premios y me gustaba, luego empecé con un programa musical que se llamaba Acceso, se transmitía en cadena A. Después nuevamente me convocó Oscar Dorado para el programa deportivo y luego me llamaron al programa Hola País en PAT. Me convocaron en Unitel y me quedé.

¿Y en el periodismo?

Ha sido difícil, pero me ha ayudado a crecer. Estoy trabajando como periodista desde hace dos años, salgo a las calles a hacer la cobertura diaria. Era difícil porque todo era nuevo, no entendía muchas cosas, no conocía muchas personas, me costaba procesar la información, me compré una grabadora y volvía a escuchar. Me costó, pero con el tiempo uno adquiere mayor agilidad. El periodismo es una gran responsabilidad, es estar donde está la información y me gusta, aunque es sacrificado por los horarios.

¿Te gusta más ser presentadora o periodista?

Los dos, dependiendo del momento, a veces ser periodista resulta ser más complicado y varias veces me he asustado, como en una gasificación; en ese momento preferiría estar como presentadora y mandar a la unidad móvil, pero el periodismo tiene su adrenalina.

¿Te gustaría trabajar en una cadena internacional?

Ahora sería muy complicado separarme de mi esposo, pero me gustaría hacer corresponsalía.

Fotos: Israel Cordero

Los alteños son gente trabajadora

¿Cuál es el concepto que tiene de El Alto?

Es una ciudad muy linda y grande que tiene mucho desarrollo, ha crecido muy rápido, me impresiona la cantidad de comercio, de personas que viven en la ciudad de El Alto. La gente es muy trabajadora, desde las 04.00 ya están trabajando hasta muy tarde.

¿Qué debería mejorar?

La educación vial, pero no sólo en El Alto también en La Paz, se debe respetar la señalización, hay mucho congestionamiento. La basura es otro de los problemas, hay calles que no están limpias, incluso se usan como urinario.

"Mis papás siempre me ayudaron, y me motivaron, en el colegio también me han colaborado mucho cuando he sido Miss La Paz".

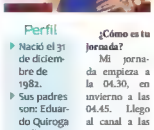

Perfil

- Nació el 31 de diciembre de 1982.
- Sus padres son: Eduardo Quiroga y Clinea Fernández.
- Es paceña.

¿Cómo es tu jornada?

Mi jornada empieza a la 04.30, en invierno a las 04.45. Llego al canal a las 05.30 para arreglarme y revisar la información. Arrancamos el programa hasta las 09.00, luego voy a hacer la cobertura, cubro el área económica, vuelvo al canal a las 11.30 ó 12.00 y me preparo para conducir el noticiero, mi jornada laboral concluye a la 14.00. En la tarde me dedico a mis actividades personales y compromisos. Duermo maximo a las 22 00

¿Cómo mantienes tu figura?

Trato de ir al gimnasio una hora todos los días, si no puedo por lo menos tres o cuatro veces, en la semana y si no puedo voy los fines de semana. La alimentación también es importante, hay que comer porciones pequeñas cinco veces al día y tratar de equilibrar carbohidratos, proteínas y sobre todo mucha fruta y vegetales, para mantener el cuerpo hidratado hay que beber dos litros de agua al día eso te ayuda a la piel. Comer avena y chía es parte de mi dieta.

¿Hay planes de hijos?

Sí, queremos tener hijos, pero todavía no tenemos una fecha específica; por ahora me gustaría embarazarme el próximo año. Ambos queremos tener un hijo, pero antes tenemos algunas prioridades para establecernos.

¿Te gustaría tener un varón o una mujer?

Varón, no sé porqué siempre he sido más afín a los niños, él (mi esposo) también quiere varón.

¿Cuantos hijos te gustaría?

Por hora sólo uno, mi esposo quiere dos, pero yo sólo uno.

¿QUIÉN?

'Adiós'

Ricky estrena atrevido video

El cantante boricua personifica tres personajes diferentes en los cuales luce más sexy que nunca. El video de "Adiós" se estrenó a través del Twitter de Ricky, el cual rápidamente fue compartido por miles de fans que quedaron extasiados con la nueva entrega del cantante Ricky Martin, el mismo será incluido en la próxima producción discográfica del cantante que saldrá a la venta a principios del próximo año.

Star Wars

Rodaje termina en tres semanas

Las dudas sobre el tiempo que tomaría a J.J. Abrams rodar el Episodio VII de Star Wars han terminado. Después de que tuviera que realizar el guión, ante la salida de Michael Arndt, y el tiempo que paró por el accidente de Harrison Ford, se confirma que terminarán en tres semanas, mucho antes de lo esperado. Según Kathleen Kennedy, productora de la nueva entrega.

Por ébola

Famosa actriz en cuarentena

Tori Spelling, conocida por interpretar a Donna Martin en Beverly Hills 90210, se encuentra internada en el hospital Cedars-Sinai de Los Ángeles. Se encuentra en cuarentena de forma preventiva tras presentar síntomas muy parecidos a los que tiene un paciente infectado de ébola: fiebre alta, ataques de tos y dificultades para respirar. Activaron su protocolo de emergencia.

"La economía del cuidado del hogar se halla bajo la protección del ordenamiento jurídico e implica compartir democráticamente las responsabilidades domésticas", según la Ley.

Norma . Es para una cultura nueva, responsable y respetuosa.

Los Cónyuges deben ser fieles y hacer tareas de casa

El artículo 175 de la norma indica que los cónyuges tienen como un deber principal "la fidelidad, asistencia y auxilio mutuo".

Oxígeno.bo
www.oxigeno.bo

El nuevo Código de Familia determina la fidelidad y las responsabilidades domésticas equitativas entre cónyuges como deberes comunes principales en la convivencia de pareja.

Quam El inciso "a)" del Artículo 175 de la norma indica que los cónyuges tienen como un deber principal "la fidelidad, asistencia y auxilio mutuo".

La diputada del Movimiento Al Socialismo (MAS), Marianela Paco, argumentó que los derechos y obligaciones dentro del hogar deben ser asumidos en responsabilidad compartida.

"Esta nueva ley es una reivindicación moral (…) es para una cultura nueva, responsable, respetuosa con la vida misma, con uno mismo y con todo en relación en las familias que constituyan las personas", explico.

Mónica Novillo, secretaria Ejecutiva de la Coordinadora de la Mujer, dijo que las tareas domésticas fueron asignadas tradicionalmente a la mujer, pero con la nueva norma las labores de casa serán compartidas, por ejemplo, el cuidado de los hijos.

"Lo que está planteando (la norma) es exigir que se asuma la corresponsabilidad del trabajo doméstico, las tareas de cuidado de manera compartida, es decir, ahora ya no es un deber exclusivo de la mujer, sino que (la pareja) debe hacer una tarea equitativa para trabajar por el bienestar de la familia", explicó.

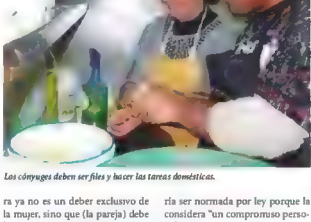

Los cónyuges deben ser fieles y hacer las tareas domésticas.

El inciso "e)" del mismo artículo indica: "La economía del cuidado del hogar se halla bajo la protección del ordenamiento jurídico e implica compartir democráticamente las responsabilidades domésticas, el cuidado y atención de ascendientes y descendientes y otras personas dependientes a su cargo" La Secretaria Ejecutiva de la Coordinadora de la Mujer sostuvo que la fidelidad no debería ser normada por ley porque la considera "un compromiso personal de cada quien cuando inicia una relación de pareja".

La diputada Marianela Paco argumentó que el valor de la fidelidad en la sociedad se fue perdiendo y aseguró que esta nueva ley busca rescatar y promover ese respeto de pareja, porque en su criterio la más afectada es la mujer.

"Cuando la mujer se enferma resulta que el hombre se va inmediatamente y busca otra persona, es más la abandona en desgracia", dijo. "No es posible que uno esté alegre con una persona y otra".

Resultados . Morales ganó con el 60%.

Elecciones: Evo Morales visto desde España

El tercer triunfo consecutivo de Evo Morales no ha sorprendido a casi nadie. Con el 60% de los votos, apenas cuatro puntos menos que hace cinco años, el líder indigenista ha derrotado a una oposición dividida e incapaz de presentar una alternativa creíble. Su adversario más votado, el empresario Samuel Doria, apenas ha alcanzado el 25% de los votos.

Así se autocalificaba Evo Morales en una entrevista con el comentarista Juan Antonio Sacaluga, en una entrevista realizada para el programa "En Portada" de Televisión Española, en 2005, cuando todavía no era ni siquiera candidato. Era entonces parlamentario y líder del Movimiento al Socialismo (MAS), un bloque político articulado en torno a la convergencia de organizaciones populares de base.

Sólo le acreditaba su experiencia movilizadora como líder sindical de los pequeños productores de coca. Para sus enemigos, era un peligro, un "tapado de Chávez", un "agente de las FARC", un peligro para la convivencia nacional, una vergüenza mundial teñida de coca. "Etiquetas, descalificaciones para que no gobierne el indio", respondía Evo Morales.

Hoy en día, Evo Morales ha conseguido encarnar la dignidad triunfante de esa mayoría indígena. Sin violencia, sin dictadura. La clave de este éxito reside en su habilidad para no dejarse atrapar en un discurso redentor. Contrariamente a Chávez, ha sido pragmático sin apartarse de sus objetivos de redistribución de recursos.

El presidente Evo Morales reelecto en las elecciones del 12 de octubre.

Algunos datos son ilustrativos. El PIB se ha triplicado en estos años hasta alcanzar los 30.000 millones de dólares en 2013, según el Banco Mundial. En similar proporción ha aumentado la renta per cápita (de 1.000 a 2.800 dólares). El crecimiento económico ha mantenido una media del 5% anual (el 6,8% el año pasado).

Evo Morales ha conjurado los augurios y ha conseguido imponerse ahora en todos los departamentos del este del país (excepto Beni), en esa zona denominada la "media luna" boliviana, que se resistió a su ascenso hace ocho años. De ahí que, para celebrar su triunfo el 12 de octubre (fecha emblemática) Evo proclamara que en Bolivia "hay luna llena"

Santa Cruz . Se recupero $us 149 mil de 250.

Unesco . Danzas bolivianas son patrimonio intangible.

Groux observa video peruano

Ante la postulación hecha por Perú de las danzas bolivianas para que sean declaradas patrimonio peruano, el ministro de Cultura de Bolivia, Pablo Groux, pidió a la Organización para la Educación, la Ciencia y la Cultura de las Naciones Unidas (Unesco) tomar en cuenta la declaratoria de patrimonio del Carnaval de Oruro en 2001 que incluye los bailes tradicionales del país.

El Ministerio de Culturas del Perú elaboró un video en el que se da a conocer la festividad de la Virgen de la Candelaria en Puno donde las danzas bolivianas como la Morenada, la Kullawada, el Caporal y la Diablada, entre otras, se incluyen. Groux indicó que si bien Perú hizo las gestiones, la representación de Bolivia en la Unesco hizo las observaciones del caso y demandó respeto al carácter de "prelación" que adquirió el Estado cuando se reconoció el 18 de mayo de 2001 al Carnaval de Oruro como Obra Maestra del Patrimonio Oral e Intangible de la Humanidad. La entrada folklorica boliviana se destaca por sus danzas, que son postuladas por Perú.

La danza de la morenada.

Empresario brasileño es rescatado por la Policía

La Policía rescató el viernes a un empresario brasileño que fue secuestrado por una banda de delincuentes en la ciudad de Santa Cruz y recuperó alrededor de 149.300 dólares de 250.000 que recibieron los malhechores por parte de la familia de la víctima.

En una conferencia de prensa, Pérez explicó que ese rescate se registró después de realizar un operativo en esa ciudad, para dar con los bandidos. "Se desarrolla todo el resto del trabajo y se logra aprehender a dos personas que están vinculadas de forma directa con el hecho, se ha recuperado bajo control y conteo del Ministerio Público 149.300 dólares", informo

El Ministro de Gobierno reveló que el autor intelectual de ese hecho delictivo es el ingeniero Ramiro Jordán, quien contrató los servicios de Javier Gutiérrez y Ángel Flores para realizar ese secuestro. "Se disfrazan de policías y se van por la ruta por donde iba a pasar la víctima, ponen los conos y se paran al vehículo como para hacer una requisa rutinaria, una vez parado el vehículo encañonan a la víctima y se encarga de enmanillarlo, encapucharlo y meterlo en el mismo vehículo", explicó.

"Quisiera pediries a los grupos musicales que cambien las letras de sus canciones y que les canten a las flores, a la naturaleza y no a la traición, a la infidelidad, a la bebida", dijo Luisa.

Rosendo, Luchita y Felipe llegan a las pantallas difundiendo la música chicha.

Conquista . El programa de música chicha trascendió fronteras.

Ritmo Popular los lleva al éxito sin ser comunicadores

Los conductores tiene diferentes profesiones, uno de ellos es operador de radio Metropolitana, otro es camarógrafo y la señora es trabajadora social.

Rosio Flores
rflores@elcompadre.bo

Felipe, Luisa y Rosendo son tres personajes que presentan el programa "Ritmo Popular", que se difunde los sábados a través de la señal de Radio Difusoras Populares (RTP), poco a poco lograron abrirse espacio en el público popular del país y fuera de él.

La propuesta para hacer un programa de música chicha nace hace cinco años por iniciativa de la gerencia de RTP. Felipe Choque Huanca fue el primero en ser invitado para conducir el mismo, no tuvo miedo al reto pues trabajo durante 23 años en el medio de comunicación como encargado técnico, operador y sonidista.

Luisa Vallejos Quispe, conocida como "Luchita", ingresó al sistema RTP el año 2007, ejerciendo su profesión como licenciada en trabajo social, en el brazo social de la Tribuna Libre del Pueblo y no tenía ninguna experiencia.

Cuenta que fue convocada para acompañar a Felipe, en un principio se negó pues prefería trabajar en su área; sin embargo, a tanta insistencia aceptó la propuesta

Los conductores aseguran que en su inicio los nervios los traicionaban, especialmente a Luchita que no podía dominar las cámaras; pero poco a poco fueron perdiendo la timidez y ahora su programa tiene miles de seguidores

Ambos sienten afinidad por el género musical que difunden en el programa y aseguran que en los últimos años el estilo ingresó con fuerza entre el público, por lo que expresaron su satisfacción ya que lograron, incluso, que otro medio de comunicación haga una producción similar

Se sienten contentos por el reconocimiento de las personas ya que al ser personajes de televisión hicieron nuevas amistades e incluso les gusta que en las calles los reconozcan y los saluden. "Es muy bonito porque cuando salgo de paseo, me reconocen", dijo Felipe

"Las letras de las canciones deben cambiar"

Luchita opinó que los grupos de este género musical deberían cambiar las letras de sus canciones, pues asegura que la mayoría de ellas hablan de la traicion, de bebidas y otros temas.

"Quisiera poder escuchar que le cantan a las flores, a la naturaleza, y no tanto así a la traición o a la infidelidad", mencionó.

Una de las anécdotas que recuerda Felipe es que hace dos años viajó a Brasil para conducir una actividad. "Estábamos en el aeropuerto y he subido a las gradas mecánicas, pero como no sabía utilizar me he caído y no podía pararme, hasta que me han ayudado los guardias".

Pasarela. 15 señoritas participaron del certamen

Aracely Salinas, Miss Plurinacional El Alto

Aracely Salinas es la ganadora de la corona de belleza Miss Plurinacional de El Alto, tiene 20 años y mide 1,65 metros. Su simpatía e inteligencia hizo que la eligieran para viajarán a Santa Cruz al concurso de Miss Plurinacional Bolivia, en representación de la urbe alteña.

"Como dirección de Cultura queremos premiar no sólo la belleza sino la inteligencia de nuestras participantes. Con esto demostramos que las alteña son líderes, inteligentes y emprendedoras", dijo Ivar Iriarte, director de la Dirección de Cultura de El Alto.

De acuerdo con el entrevistado, este año la Alcaldía en coordinación con Height Model lograron organizar este concurso para que las dos finalistas del certamen participen directamente del evento del Miss Plurinacional Bolivia, sin la necesidad de participar en un evento departamental.

En esta versión se presentaron 15 concursantes, Iriarte enfatizo que en esta oportunidad no se puso límites de estatura, con el objetivo de que todas las jóvenes de 17 a 25 años participen y no sean discriminadas.

"En las últimas semanas las 15 inscritas tuvieron cursos, hemos puesto a su disposición profesores de cueca para que aprendan la cueca alteña", añadió

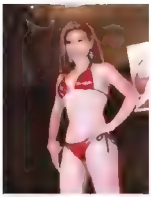

El certamen Miss Plurinacional El Alto se realizó el 24 de octubre

Miss sonrisa, Miss silueta, Miss cabellera, entre otros, fueron los títulos a los que han sido nominadas las participantes. En este primer concurso también se otorgó el título de Miss Intelecto

"Las dos finalistas elegidas tendrán los pasajes pagados a Santa Cruz. Además, las empresas auspiciadoras las prepararán para el evento nacional. Nosotros también, siempre vamos a apoyar lo que es el arte y la cultura en el Alto", aseguró Iriarte.

Según Mabel Zapana, miembro de la organización del concurso, Ciudad Satélite, Rio Seco, Villa Adela, Ballivian y la Ceja, entre otras zonas tuvieron sus representantes en el concurso de belleza

Las concursantes por el Miss Plurinacional de El Alto.

México

Iguala: Alcalde es autor de la desaparición

El alcalde de Iguala, José Luis Abarca, y su esposa, María de los Ángeles Pineda, fueron los autores intelectuales de la represión del 26 de septiembre, que causó la muerte de seis personas y la desaparición de 43 estudiantes, según la Procuraduría Mexicana.

El procurador General de México, Jesús Murillo Karam, informó en conferencia de prensa que José Luis Abarca, ex autoridad edil de Iguala ordenó interceptar a los normalistas por temor a que sabotearan el informe de su esposa.

Interrogados por la Procuraduría General de la República (PGR), los policías detenidos informaron que fue Abarca quien ordenó pedir apoyo de la policía de Cocula para interceptarlos.

Según los detenidos, citados por el procurador, el Alcalde recibió un reporte de que los normalistas estaban en el municipio y temió que arruinaran el informe de la presidenta del DIF, María de los Ángeles Pineda Villa.

Karam explicó que el Alcalde fue quien dio la orden de atacar a los estudiantes, para evitar que intervinieran en un evento que esa noche celebraba su esposa, como presidenta del organismo defensor de la familia en Iguala."La esposa del edil de Iguala es pariente en grado directo de operadores de Guerreros Unidos"

Ese día, marido y mujer pusieron en marcha el mecanismo infernal que dejó seis muertos, hizo desaparecer a 43 estudiantes y sumió a México en un túnel del que aun no ha salido

Ahora, casi un mes después del hecho, la Procuraduria ha ofrecido la primera reconstrucción oficial de lo ocurrido en aquellas horas salvajes. Después de la detención del líder del cártel Guerreros Unidos, Sidronio Casarrubias, se descubrió que el crimen organizado estaba infiltrado en la Alcaldía de Iguala.

El alcalde de Iguala, José Luis Abarca, es el autor de las desapariciones.

Iglesia . Además demanda suspender la aplicación de la cadena perpetua.

El Papa pide abolir la pena de muerte en todas sus formas

El papa Francisco pidió a la comunidad internacional abolir la pena capital, "legal o ilegal y en todas sus formas", y suspender la aplicación de la cadena perpetua, que es "una sentencia a muerte".

"Es imposible pensar que los Estados no dispongan de otro medio que no sea la pena de muerte para defender del agresor injusto la vida de las demás personas", dijo el pontífice argentino en un encuentro con miembros de la Delegacion de la Asociación Internacional de Derecho Penal en Ciudad del Vaticano. El Papa alertó sobre la posibilidad de que, al aplicar la pena de muerte, "exista un error judicial" o sea usada por "regímenes totalitarios y dictatoriales"

Deportes

Hay muchos jóvenes alteños talentosos que están ocultos, por eso tenemos un gran proyecto que pensamos consolidar para el próximo año (2015)", sostuvo Manuel Quispe, dueño de la Escuela Ramiro Castillo.

Futbol · La escuela Ramiro Castillo cuenta con más de 300 inscritos, formados por profesionales.

El equipo sueña con la liga

Proyecta, para el 2015, la construcción de un gran complejo deportivo que contará con cinco pisos.

El equipo de fútbol Ramiro Castillo aspira a llegar a la liga profesional del fútbol boliviano con jóvenes deportistas alteños que se forman en la escuela que rinde homenaje al astro del fútbol boliviano. Cuenta con más de 300 inscritos formados por entrenadores profesionales.

Actualmente, la escuela participa en la categoría Primera A de la Asociación de Fútbol de La Paz y desde ahí pretende clasificar al Nacional B y luego a la Liga. La escuela también participa en otras categorías de la Asociación.

El dueño de la institución, Manuel Quispe, trabaja para que el equipo llegue a la Liga Profesional con jugadores netamente alteños, pues cree que es insólito que una ciudad con más de 800 mil habitantes no cuente con un equipo propio que la represente

El empresario compró la escuela en 2011, luego de que la viuda del conocido y extinto jugador Ramiro "chocolatín" Castillo, Carmen Crespo, decidiera venderla al no poder continuar con el proyecto que su esposo anhelaba.

Sus instalaciones están situadas en la avenida Cívica de la zona Ciudad Satélite, en el Distrito 1, la infraestructura está compuesta por una cancha con césped sintético, una escuela de natación, además de un gimnasio.

La entidad deportiva proyecta, para el 2015, la construcción de un gran complejo deportivo que contará con cinco pisos, tendrán más canchas, dos piscinas, una clínica para los deportistas y otros ambientes. Una vez construido, Quispe tiene en mente habilitar un internado donde piensa formar a estrellas del fútbol, pues considera que la formación deportiva necesita de una disciplina rigurosa.

Una de las escuelas de futbol infantil de El Alto.

Foto: El Compadre

También piensa abarcar los nueve distritos para que los jugadores tengan más oportunidades. "Hay muchos jóvenes alteños talentosos que están ocultos, por eso tenemos un gran proyecto que pensamos consolidarlo para el próximo año", sostuvo Quispe.

Alcaldía

Entrega de material deportivo

La Alcaldía de El Alto entregó indumentaria y material deportivo a los establecimientos escolares del Distrito 8, valuados en más de 121 mil bolivianos. La entrega la realizó el lunes el alcalde Edgar Patana.

Este año la Alcaldía preparó cuatro paquetes de equipamiento deportivo para que cada unidad educativa, de acuerdo a sus requerimientos, solicite los materiales de mayor necesidad o más apropiados para la población estudiantil que acogen.

El primer paquete tiene discos y balas de lanzamiento, balones de básquet y voleibol; el segundo consta de pelotas de entrenamiento para fútbol, fútbol de salón, básquet y voleibol, además de redes para arcos. Los otros paquetes tienen los mismos materiales.

FIXTURE OFICIAL DE LA LIGA DEPORTIVA ÚNICA "12 DE OCTUBRE"

Como todos los domingos, en esta edición de El Compadre les presentamos el rol de partidos de futbol y futbol de salón. Este fixture corresponde al domingo 26 de octubre

Campeoanto oficial de fútbol 2014 "Sr. Enrique Miranda Pomier"

Rol de part dos Domingo 26 de oct...bre de 2014

HORA	CATEGORIA	SERIE	EQUIPOS		EQUIPOS
[illegible]	[illegible]	[illegible]	[illegible]	G	[illegible]
[illegible]	[illegible]	[illegible]	[illegible]	G	[illegible]
[illegible]	[illegible]	[illegible]	[illegible]	G	[illegible]
[illegible]	[illegible]	[illegible]	[illegible]	G	[illegible]

HORA	CATEGORIA	SERIE	EQUIPOS		EQUIPOS
[illegible]	[illegible]	[illegible]	[illegible]	G	[illegible]
[illegible]	[illegible]	[illegible]	[illegible]	G	[illegible]
[illegible]	[illegible]	[illegible]	[illegible]	G	[illegible]
[illegible]	[illegible]	[illegible]	[illegible]	G	[illegible]
[illegible]	[illegible]	[illegible]	[illegible]	G	[illegible]

Campeoanto oficial de fútbol de salón gestión 2014 "Sr. Enrique Miranda Pomier"

Rol de partidos Domingo 26 de octubre de 2014

HORA	CATEGORIA	SERIE	EQUIPO	VS	EQUIPO
[illegible]	[illegible]	[illegible]	[illegible]	G	[illegible]
[illegible]	[illegible]	[illegible]	[illegible]	G	[illegible]
[illegible]	[illegible]	[illegible]	[illegible]	G	[illegible]
[illegible]	[illegible]	[illegible]	[illegible]	G	[illegible]
[illegible]	[illegible]	[illegible]	[illegible]	G	[illegible]
[illegible]	[illegible]	[illegible]	[illegible]	G	[illegible]
[illegible]	[illegible]	[illegible]	[illegible]	G	[illegible]

COMITE TECNICO

Pasarela

"El primer día de trabajo me puse nerviosa, no sabía qué hacer. Me insultaron y no me querían hacer caso. Mi familia me animó a seguir adelante" recordó Yaneth Maita.

Yaneth Maita Bautista· Quiere eliminar el tramaje

La guardia más joven tiene 19 años

Gloria Mamani Mamani
gmamani@elcompadre.bo

Las cholitas son una de las características de la Guardia Municipal de Transporte de la urbe alteña. Yaneth Maita Bautista es una de ellas, es la más joven del grupo porque tiene 19 años, nació el 1 de enero de 1996 en Achacachi. Su madre es Eufrasia Gumersinda Bautista y es la menor de siete hermanos. Hace más de un año, después de concluir sus estudios secundarios, decidió trasladarse a El Alto en busca de mejores días.

Hace seis meses se enteró de la convocatoria de la Alcaldía. Al ver que otras cholitas ya formaban parte de este cuerpo de control de tráfico vehicular ella se animó y pasó los cursos de instrucción que fueron de lunes a viernes de 08:00 a 17:00 horas durante un mes. "Hemos hecho ejercicios, flexiones, hemos trotado. Además, nos enseñaron los normas viales y cómo mandar", explica la joven.

Son más de 20 cholitas que controlan el tráfico en la ciudad de El Alto. Para Yaneth, ésta es la primera experiencia de trabajo, los primeros días fueron complicados. "El primer día de trabajo me puse nerviosa, no sabía qué hacer. Me insultaron y no me querían hacer caso. Mi familia me animó a seguir adelante", dijo.

Al pasar los días, ella fue perdiendo el miedo y la muchacha tímida que antes era fue formando carácter. Ahora, cuando algún chofer no hace caso no duda en entregar una boleta de infracción. Lo que más le gusta de su trabajo es controlar que los choferes cumplan con sus rutas, así puede eliminar el tramaje

Perfil

- Nació el 1 de enero de 1996.
- Su madre es Eufracia Bautista.
- Yaneth es la menor de cinco hermanos y dos hermanas.

Los ganadores del 1er Concurso de robótica

El pasado miércoles se premió a los ganadores del Primer concurso alteño de robótica, auspiciado por la Alcaldía. El primer lugar lo ganaron los estudiantes del colegio Noruega, el segundo fue para San Felipe, el tercero para el colegio San Martín de Porres y el cuarto para la Unidad Educativa Holanda. Ganaron trofeos, certificados, material escolar, celulares y becas completas de estudio en la Universidad Boliviana de Informática

Agenda Cultural

DANZA

El sábado se realizó la entrada folclórica en devoción al señor "San Miguel Arcángel" en la zona de Ciudad Satélite, el evento se desarrolló por la tarde y contó con el apoyo de la Alcaldía que controló el consumo de bebidas alcohólicas. Participaron varias fraternidades.

CONCURSO

En el marco de la celebración de la fiesta de Todos Santos, la Alcaldía organiza un concurso para los estudiantes de colegios. Quienes mejor expliquen los componentes y el armado de una mesa para recibir a los difuntos tendrán premios sorpresa. El evento será el próximo jueves, ya se tienen 15 escuelas inscritas. El concurso es abierto y pueden inscribirse en la Unidad de cultura de la Alcaldía.

Tener 18 te hace adulto
sé responsable

No le vendas bebidas alcohólicas a menores, exige el C.I.

El Compadre

Ley de control al expendio y consumo de bebidas alcohólicas Ley 259-D.S. 1347

BONO JUANCITO PINTO

✓ En los últimos ocho años se redujo la deserción escolar de **7%** a **1,5%**

✓ **478,8** millones de bolivianos, para más de **2,2** millones de estudiantes

Ministerio de COMUNICACIÓN
Estado Plurinacional de Bolivia

www.elcompadre.bo
Teléfonos: 2971808 - 2825594
huayruro@elcompadre.bo

Huayruro

Clasificados de El Compadre

26 de octubre de 2014

Vehículos

Montero 2002 versión XLS 5 puertas vendo hopermulto por vehículo de mayor precio Ref: 79601641

Compro vehículos en general y en cualquier estado. 78769090

Vendo de ocasión. Nissan Note 2012. Unico dueño, full equipo y muy bien conservado. 68078757

Permuto. Poderosa Nissan Titta 2009, doble cabina, full equipo. 72082270

Inmuebles

Vendo o alquilo departamentos y casas en Cochabamba soleados y céntricos Ref: 6051067

Terreno en venta en Tilata, en el camino a Viacha. A un buen precio. 77271848

Compro casa o terreno en Cochabamba y chapare de preferencia villa tunari a chimore Ref: 70734147

Vendo nueva casa. 56.500 dólares, ubicada en la ciudad de El Alto. Cuenta con garaje, a media cuadra de avenida concurrida y con papeles al día. 76574742

Una casa en venta 100mts2 zona los andes pasaje 25 de mayo a media cuadra de la UPEA Ref: 70560268

Vendo hermoso lote de 356 metros, está ubicado en el camino a Viacha, en Chijini Chico. Ref. 72082300

En venta una casa, en ocasión. Ubicada en la carretera a Viacha, a la altura del Restaurante R El Jardín. Interesados llamar al 78792629.

Busco una pequeña casa ubicada en la zona Sur o Alto Obrajes de La Paz, de preferencia ubicada en una esquina. Pago de inmediato. Interesados llamar al 2215862.

De ocasión, vendo terreno, amurallado. 315 metros, entrando al Puente Vela, parada 741. llamar al 76700001

Queda Anulado la Patente
Nº: 1510502130
Dela actividad: Instituto Superior
De propiedad: Severo Guarachi Gonzales
C.I.: 230097 LP

Empleos

Seguridad privada requiere vigilantes para la zona Sud-Centro de El Alto. Trabajo inmediato y un salario de Bs 1.700. Llamar al 71948096.

Medio de comunicación escrito invita a interesados en realizar pasantías de marketing e ingeniería comercial. Interesados llamar al 2971808.

Necesito jóvenes volunteros y disiribuidores para las avenidas principales de El Alto. Medio tiempo. Llamar al 74040998.

Se necesita un administrador de club, con libreta de servicio militar como garantía. Disponibilidad de tiempo inmediata. 76500329

Varios

En venta una maquina bordadora industrial 2 cabezales mara FEIYA Ref: 60685382 ofertable

Oficina de abogados especialistas en recuperan deudas incobrable Ref: 79135818 – 2902013 – 74037221

Colocamos anulejos, cerámicas industriales, eléctricas y conexiones de agua Ref: 74074197

Ofrezco un puesto en venta en la avenida tumusla a media cuadra antes de llegar a la plaza eguino "turno tarde" Ref: 60534570

Empresa
con oficina central en La Paz y sucursal en El Alto necesita los servicios de una Secretaria Ejecutiva, con disponibilidad de tiempo inmediata. Interesados llamar al .
teléfono 2248040.

Anuncia gratis en los clasificados de el:
Huayruro
www.elcompadre.bo
huayruro@elcompadre.bo

Se realizan trámites en la Aduana y otros con responsabilidad y eficiencia. Ref: 71984971

Maestro carpintero ofrece sus servicios para construcción de todo tipo de muebles y puertas en general, además se coloca chapas Ref: 75849984

Se instalan antenas a domicilio para televisiones digitales analógicos, para UHF / VHF Ref: 77227302-73566251

Se realizan sombrillas para tiendas Ref: 77555182

Tenga una fiesta como merece. Tenga a los grupos más sonados: Coraje, Alexsia, Florcita del Sur, Talizman, Climax. 71924444

Salón de eventos infantiles El Garabato, un mundo de juegos para celebrar las fiestas de tus adoraciones. Estamos en Villa Adela, Calle Roma Nº 11 (Entre Colegio Jesús de Nazareth y Centro de Salud Villa Adela). Ref. 77205960

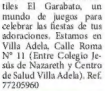

Eugenio Quisbert llamar al Ingeniero Hugo cel: 72542847

Se extravió la placa de control de un vehículo. Es el 1208-AKS

Por extravío queda nulo el pasaporte de Adela Carrasco Mamani, con Nº 1383972 serie A534707

OXÍGENO .bo
Periódico Vital de Bolivia
www.oxigeno.bo

Tus astros para la semana

Por: Thelma

Aries

Amor: Todas las relaciones iniciadas durante este día serán superficiales y no durarán mucho tiempo. Si actúa de forma irreflexiva sólo sembrará discordia a su alrededor. La clave es la comunicación.

Salud: Se mantendrá estable mientras pueda controlar sus nervios .Necesita una dieta equilibrada, más deporte y sol y un poco de relax semanal al aire libre. Planifique junto a los suyos para pasar buenos momentos.

Tauro

Amor: Aires de renovación en la pareja, excelente momento para derrotar el aburrimiento que los atormenta desde hace algún tiempo. Los fracasos suelen aparecer ante la insistencia en los propios ideales, en la obstinación de un camino determinado

Salud: Es muy necesario que comience una actividad física, pero sin excederse, descanse y se distienda. Estar sentado en el trabajo no le asegura descanso y trabajar con el cuerpo a destajo tampoco es un buen deporte.

Gèminis

Amor: La relación amorosa comienza a mejorar paulatinamente en los matrimonios de muchos años, Los solteros a prepararse porque desde hoy en adelante, hasta fin de mes es muy probable que encuentren pareja

Salud: Cuide su salud, no se enferme a costa de demasiada diversión insana. Comience una dieta que lo equilibre. Un deporte puede ayudarlo a armonizar tensiones y a disfrutar más de su familia y tiempo compartido con amigos.

Cáncer

Amor: No se altere ni se ponga terco, eso no convencerá a nadie. Si vibra junto al Universo, puede llegar a estar despierto en la aparición de los milagros y sabrá cuál oportunidad tomar. Durante este día lograrás formar un buen ambiente para convivir con su pareja y expresar algunas preocupaciones.

Salud: Su salud se deteriora en estos días, realice simples paseos o salidas divertidas y distendidas, sin horarios y libres de compromisos. No deje de lado el aspecto espiritual de su vida

Leo

Amor: Su familia se convertirá en un gran apoyo emocional y financiero, puede incluso ayudarlo a salir adelante con un nuevo negocio si es suficientemente inteligente, Esta semana en general puede ser crítica para la pareja

Salud: Su cuerpo le pide a gritos que comience una actividad física, descanse y se distienda. Decídase por alcanzar una vida más sana y equilibrada. Decida cuándo tomar las riendas de su vida y comenzar a transitar el camino verdadero

Virgo

Amor: Aprenda del silencio y aplique la lógica a cada situación, esta es hoy la clave del éxito: alejarse de las decisiones apresuradas o demasiado sentimentales, acostúmbrese a dar y recibir en igual medida No es UD el dueño de la verdad, escuche a su pareja.

Salud: Cuidado con el exceso de peso, no lo favorece ni estética ni orgánicamente. Comience una dieta saludable y algún deporte que sea de su agrado Consulte un especialista si se le dificulta comenzar una dieta

Libra

Amor: Si su pareja es de Sagitario tendrá suerte ya que no habrá encontronazos, trate de ser más tolerante y mirar desde los ojos de los demás para verse... en un falso pedestal Los librianos solteros, a partir de mediados de este mes se sentirán más libres que nunca

Salud: El gran poder sanador de la risa es altamente conocido, demostrable y muy gratificante. Cuídado con las vías respiratorias, es buen momento para dejar de fumar o comenzar alguna actividad aeróbica

Escorpión

Amor: Se viene una semana de paz y solidez en el ámbito afectivo, muy prometedora y descansada, si sabe aprovecharla. No sueñe con imposibles, decídase por una pareja, si aún no la tiene, o reafirme la actual, Los más jóvenes no encontrarán consuelo a sus males del corazón, más adelante podrán aprender de la experiencia

Salud: Deberá cuidarse de no sufrir algún accidente en la práctica de un deporte o actividad física. Hoy tómeselo con calma. Recupere el control de su vida en la sana práctica de la meditación

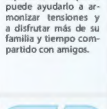

Sagitario

Amor: Cuidado con las discusiones, que no lleguen a mayores. Muy buen entendimiento íntimo y un diálogo abierto y franco lo llevarán a ajustar con éxito antiguos desacuerdos, tendrá la oportunidad de conocer a alguna persona especial que lo saque de la soledad.

Salud Trate de alejar las posibilidades de stress laboral pasando buenos momentos con los afectos Es bueno interesarse por la espiritualidad.

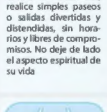

Capricornio

Amor: Para los más jóvenes: posible rompimiento con la pareja o alejamiento de los amigos. El amor fluirá con naturalidad y su pareja puede comprenderlo y acompañarlo mejor que nunca.

Salud: Para sentirse más fuerte y activo es bueno comenzar a practicar algún deporte, caminatas al aire libre y una dieta sana.

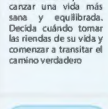

Acuario

Amor: Por su parte los solteros conseguirán atraer a la persona que aman. No desperdicie su tiempo en ensoñaciones falsas, haz realidad sus sueños verdaderos trayéndolos al plano de la realidad cotidiana

Salud: Cuídese de excesos en las comidas y bebidas, aproveche de estos días complicados para hacer una dieta depurativa y salir a caminar en la naturaleza.

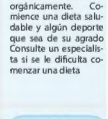

Piscis

Amor: Los solitarios del signo pueden tener la tentación de unirse a personas poco recomendables. Recuerde que es mejor estar solo que mal acompañado. Para los mayores que hayan formado pareja con personas también mayores pasarán por ciertas situaciones conflictivas

Salud: Trate de alejarse de malas compañías. Nada de alcohol, drogas o amistades inescrupulosas, si tiene tendencia a deprimirse o tratar de evitar la realidad consulte con un profesional o acuda en busca de ayuda entre los suyos

ADQUIRIA
INMOBILIARIA
Asesoramiento en:
Compra, venta, alquiler y anticrético de inmuebles
Móvil 70585324
Fijo 2445455
www.adquiriabolivia.com

Pepito está charlando con su maestra:
- Pepito, tu mamá, ¿qué te pone en los huevos, sal o azúcar?.
- En los huevos me pone takc, maestra.

El ladrón bruto y la joyería
Era un ladrón tan bruto tan bruto, que para robar joyerías hacía un agujero para entrar y otro para salir!

El signo de la madre de Jaimito
En clase le preguntan a Jaimito: ¿A ver Jaimito, de qué signo es tu madre? -Pues debe der ser de exclamación porque se pasa todo el día gritándome!

Entreceja

CRUCIGANAS

Por DAVA

CORAZON DEL CHOCLO
CODIGO (ING.)
ACELEREN, APREMIEN
CALCIO
JOTA
NACIONES UNIDAS
SIGNIFICA GRNADE
VIGESIMA 3ra. LETRA
INDIFERENTE. INSENSIBLE
DESPLO-MARSE
PAR
SIGNI-FICA TIERRA
NUMEO DE IDENTIFIC. TRIBUTARIA
GADOLINIO
BURRO (ING.)
ZARCILLO, GARABATO
ARTE CON PAPEL
COBALTO
LAVARROPA LAVADERO (ING.)
POLONIO, LUTECIO
GERMANICO LINAJUDO
ACANTILADO, PEÑASCO
SE ATREVE
ALUMINIO
ALBACORA BREVA (INV.)
VENTILAR
FLANCO
VANADIO, RUTENIO, NITROGENO
ENVOLTURA ENVOLTORIO (INV.)
ONDA
BANCO, ARRECIFE
PENETRAR

AJÍ DE LETRAS

B	A	F	W	Y	M	H	F	L	Ñ	P	S	B	Z	M	A	N	U
N	N	L	P	J	O	L	U	F	G	I	O	E	E	X	T	E	F
U	G	I	T	Z	X	A	L	H	N	A	T	X	C	M	L	X	D
F	D	Q	Y	A	C	B	L	T	M	R	N	F	O	B	U	A	I
C	V	I	S	V	R	O	E	G	Ñ	G	E	P	G	X	S	M	A
H	X	N	E	O	B	R	Z	S	Ñ	O	M	O	R	F	N	E	G
F	F	N	Q	T	N	A	A	I	Y	S	A	W	A	G	O	N	N
F	L	Q	K	A	A	T	B	F	I	Y	C	Y	F	Ñ	C	E	O
R	Ñ	P	C	J	E	O	N	A	S	J	I	G	I	M	F	S	S
E	P	I	D	C	I	R	A	R	P	K	D	U	A	X	R	I	I
X	O	B	E	P	D	I	Ñ	F	Z	Ñ	E	S	R	A	K	W	C
N	N	R	Ñ	O	H	O	U	S	I	N	M	Z	Ñ	C	N	E	O

TEMA: LA SALUD.- ALTA • CONSULTA • DIAGNOSICO • DIETA • ECOGRAFIA • EXAMENES • INTERNACION • LABORATORIO • MEDICAMENTOS • RECETAS.

B	U	Q	Y	S	W	C	O	L	O	M	B	I	A	I	H	A	T
K	B	D	Z	Q	T	Y	E	W	W	P	O	F	O	R	A	P	E
E	C	R	O	E	F	S	C	A	I	G	X	S	G	U	Z	M	U
G	F	G	A	C	W	G	H	I	V	O	S	K	G	O	Ñ	Q	A
T	A	V	U	S	I	X	I	J	T	P	B	A	R	F	N	S	R
U	I	P	F	A	I	X	L	O	A	Y	R	G	A	V	P	O	G
R	V	Y	A	S	T	L	E	R	R	A	T	Z	I	A	D	D	E
E	I	F	V	N	A	E	A	M	C	Ñ	Z	V	L	A	H	J	N
P	L	K	S	U	A	G	M	I	H	O	N	D	U	R	A	S	T
W	O	K	N	O	U	M	N	A	B	U	C	C	X	D	X	F	I
Z	B	R	I	A	K	M	A	H	L	N	E	L	T	Q	G	A	N
U	K	Q	Y	K	I	J	E	S	P	A	Ñ	A	D	Ñ	Z	F	A

TEMA: PAISES HISPANOS.- ARGENTINA • BOLIVIA • BRASIL • CHILE • COLOMBIA • CUBA • ECUADOR • ESPAÑA • GUATEMALA • HONDURAS • MEXICO • NICARAGUA • PANAMA •PARAGUAY • PERU.

Entreceja

NOTICIAS

- Mamá, tengo dos noticias, una buena y una mala
- Primero la buena, hija
- Pasé una prueba
- Muy bien, ¿Y la mala?
- Que era un Test de embarazo...

QUÉ GUAPO

- Papá, ¿qué se siente tener un hijo tan guapo?.
- No sé hijo, pregúntale a tu abuelo...

HUEVOS

Érase una vez Pepito que se puso a vender huevos dentro de una iglesia:
- ¡Huevos, huevos, a 10 pesos cada uno!.

Y el padre muy molesto grita:
- ¡Saquen a ese niño de los huevos!.

Y Pepito asustado le dice:
- ¡Padre, mejor de la oreja!.

CRUCIGRAMA

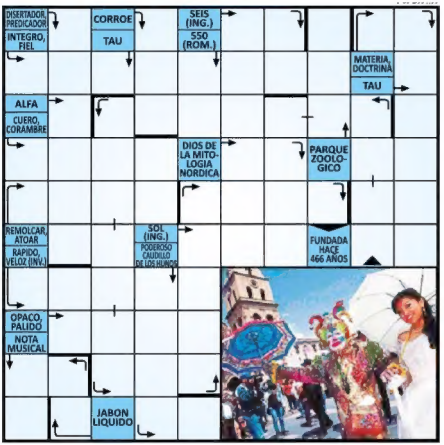

SUDOKU

	1	2	7		6	5		
	3	9	4	8	2			
	6			5	3		4	
9	8			6				
6						7		8
	4		8					5
			5	2	8	9		4
	9					8		7
8				4		3	6	

	9						8	
	7				4	3		5
	8		6		3	1	9	7
4				3	6		1	
		8	5	4				3
	1	5				7		
	5		4			8		1
			8	1	7		5	9
8					9	6		

CRUCI NIÑOS

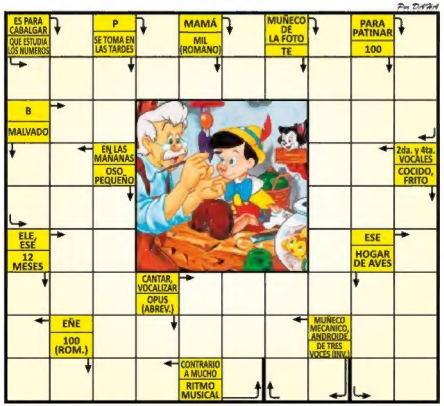

SOLUCIONES DEL NUMERO ANTERIOR

4	5	8	2	9	6	7	3	1
7	6	2	1	3	4	9	8	5
1	3	9	7	5	8	6	4	2
3	8	6	9	7	5	2	1	4
5	1	4	3	6	2	8	7	9
9	2	7	4	8	1	5	6	3
8	9	1	6	2	3	4	5	7
2	4	5	8	1	7	3	9	6
6	7	3	5	4	9	1	2	8

5	4	3	2	7	8	9	1	6
6	1	7	5	9	3	2	4	8
9	8	2	4	6	1	5	3	7
7	5	4	1	8	2	3	6	9
3	9	8	7	5	6	4	2	1
2	6	1	9	3	4	7	8	5
4	3	5	6	1	7	8	9	2
8	7	6	3	2	9	1	5	4
1	2	9	8	4	5	6	7	3

SOLUCIÓN DE LOS ANTERIORES CRUCIGRAMAS